

町から町へ

7

No.1731

桃尾の滝開き

もものお

詳細は19ページへ

CONTENTS

- 市政ニュース
- 2 イチカポイント
還元キャンペーン
- 3 CoFuFunFES.2026
- 4 **令和8年度**
天理市職員採用試験
- 16 みんなの保健
- 18 市民のひろば
- 27 まちのできごと

イチカ還元 ポイント キャンペーン

市民総活躍推進課（☎内線 514）

お得なこの機会に、イチカのアプリ「prairie」を市内加盟店での買い物や食事に利用ください。



加盟店でのお支払いで

5%

お支払いポイント還元

付与上限

ひと月あたり**5,000**ポイント

+

イチカプラス参加店なら

2%

お支払いポイント還元

付与上限

ひと月あたり**2,000**ポイント

- ・還元付与されたイチカポイントの有効期限は**令和9年3月15日（月）**までです。
- ・期間中のイチカ利用額に応じた還元ですので、**慌てず必要に応じて利用ください。**

イチカプラスとは？

専用アプリをインストールし、市内の加盟店で1ポイント1円として利用できる「市のデジタル地域通貨イチカ」を使って「**イチカプラス参加店**」で買い物すると、支払いの一部が地域の団体に寄附され、お得だけでなく**地域の支え合い**につながります。



▲詳細は
こちら



キャンペーンの
詳細はこちら

- ・期間中、加盟店で**イチカのアプリ決済**を利用されると概ね3日後に還元ポイントが付与されます。（端数は切り捨て）
- ・イチカプラス参加店での支払いでは、通常の5%に加えて「+2%」還元され、**最大7%の還元**となります。（通常の5%とイチカプラス参加店の+2%は、**別々に付与されます**）
- ・ひと月の上限額に到達した場合、その月のポイント還元は停止し、翌月以降の利用から還元が再開されます。
- ・予算上限に到達した場合、キャンペーンを早期終了する場合があります。

CoFuFunFES. コファンフェス 2026

4月26日(日)

文化スポーツ振興課 (☎内線 567)

「胸にグッとくる音楽ライブを天理で」をコンセプトに2019年に始まった天理市PR大使でクラリネット&サクソ奏者の辻本美博さんが主催の野外音楽フェス『CoFuFunFES.』。

昨年は「共創」をテーマに、街の人々、アーティスト、ゲスト、スタッフ、お客さん全員で一緒に楽しめるイベントを目指して観覧無料開催へ踏み切りました。

今年も豪華アーティストが顔を揃えたほか、初の試みとして誰でも演奏に参加できる合奏企画「つーじーオーケストラ」を実施。アーティストと一般参加者によって共に創り出された音楽は会場を一つにし、例年以上の熱い熱気に包まれていました。



つーじーオーケストラ



天理市PR大使
辻本美博



最高のかんぱ〜い!!



POLYPLUS



NOBU



グルメも大集合!



ミュージシャン
伊勢教育長爆誕!



TOMONARI

花*花、PHAT DANCE STUDIO TENRI、菊地塾（大阪医療福祉専門学校）も出演！

撮影：黒木 治・鶴見正孝/広報室

CoFuFunFES. ~未来ステージ vol.4~

10月24日(土) 開催予定!

市内の中学校やゲストも参加予定
詳細が決まり次第広報紙などでお知らせします

令和8年度 天理市職員採用試験

18歳～55歳
(一部職種を除く)



<p>18歳～55歳 受験年齢拡大 (一部職種を除く)</p>	<p>学歴不問 大学卒業要件なし (一部職種を除く)</p>	<p>年間通じて 服装自由</p>	<p>先輩職員との 座談会を開催</p>	<p>男性育児休暇 希望者100% 取得</p>	<p>カスハラ対策 職員の写真を アニメ風に変換</p>
---	--	-----------------------	--------------------------	----------------------------------	--------------------------------------

令和8年10月採用

試験区分	採用予定人員
一般事務職	6人程度

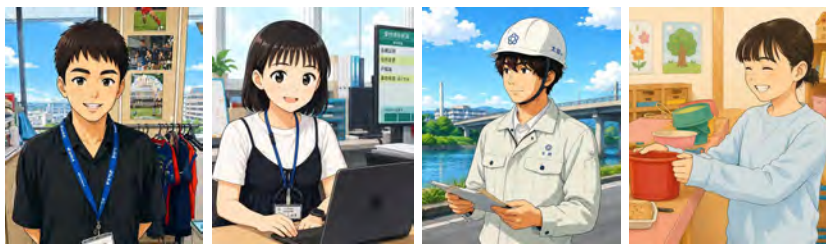

令和9年4月採用

試験区分	採用予定人員
一般事務職	5人程度
一般事務職 (職務経験者)	
土木技術職	3人程度
建築技術職	若干名
保育士・ 幼稚園教諭	5人

詳細や申込みは
市ホームページを
確認ください



申込みは
7月8日(水)
まで

天理市 採用

先輩職員からの
メッセージ



- ・受験年齢拡大を機に生まれ育った天理市にUターン
- ・男性育休取得者の声
- ・異業種から転職で暮らしを支える仕事に携わりたい

試験日程

1次試験 7月10日(金)～21日(火)
の期間のうち、受験者が選択する日時

2次試験
8月上旬頃

3次試験
8月中旬頃

天理市 TENRI CITY

問合わせ 奈良県天理市役所 人事課
〒632-8555 天理市川原城町605番地
☎0743-63-1001 (内線 405・435)

令和7年度公文書開示請求一覧

【情報公開開示の請求の件数及び処理状況】令和8年3月31日時点（単位：件）

請求先の実施機関	開示	一部開示	取下げ	不開示	不存在	総計
市長	15	11	11	1	3	41
教育委員会	4	0	1	0	3	8
総計	19	11	12	1	6	49

【審査請求の件数及び処理状況】ありませんでした

令和7年度個人情報開示請求一覧

【個人情報開示の請求の件数及び処理状況】令和8年3月31日時点（単位：件）

請求先の実施機関	開示	一部開示	取下げ	不開示	不存在	総計
市長	0	4	0	0	2	6
総計	0	4	0	0	2	6

【審査請求の件数及び処理状況】ありませんでした

個人情報取扱事務の登録件数

令和8年3月31日時点（単位：件）

請求先の実施機関	市長	教育委員会	選挙管理委員会	農業委員会	合計
件数	370	78	12	6	466

情報公開・個人情報保護条例の運用状況

より開かれた市政運営の実現に向け、市では情報公開制度の確かな運用を図り、また、市が保有する個人情報については適正な管理をしています。令和7年4月1日から令和8年3月31日までの情報公開制度及び個人情報保護制度の運用について、次のとおり公表します。

総務課（☎内線440）

市税のお知らせ 固定資産税・都市計画税

**（2期分）の納期限は
7月31日（金）**

口座振替を利用の皆さんへ

市税を確実に引落しできるよう、振替日（7月31日（金））前に預貯金残高の確認をお願いします。残高不足などで振替ができなかった場合は、8月20日頃に督促状を送付しますので、そちらで納付してください。

問合わせ 収税課（☎内線 203・204）

証明書コンビニ交付サービス 一時停止のお知らせ

システムメンテナンスなどのため、下記のとおり「コンビニ交付サービス」を停止いたします。

停止期間

7月22日（水）終日

停止対象

- ・戸籍全部（個人）事項証明書
- ・戸籍の附票の写し
- ・本籍地利用登録申請

問合わせ 市民課（☎内線 703・704）

令和7年度下半期

財政状況

財政課 (☎内線 425)

令和7年度下半期（令和8年3月31日現在）の予算執行状況や市有財産の状況などについてお知らせします。
 4月、5月は出納閉鎖期間となっており、期間中の収入・支出を含めた決算状況については、決算審査終了後に公表します。

市勢 人口 59,545人 / 世帯数 29,261世帯 / 面積 86.42km² (令和8年3月31日現在)

一般会計

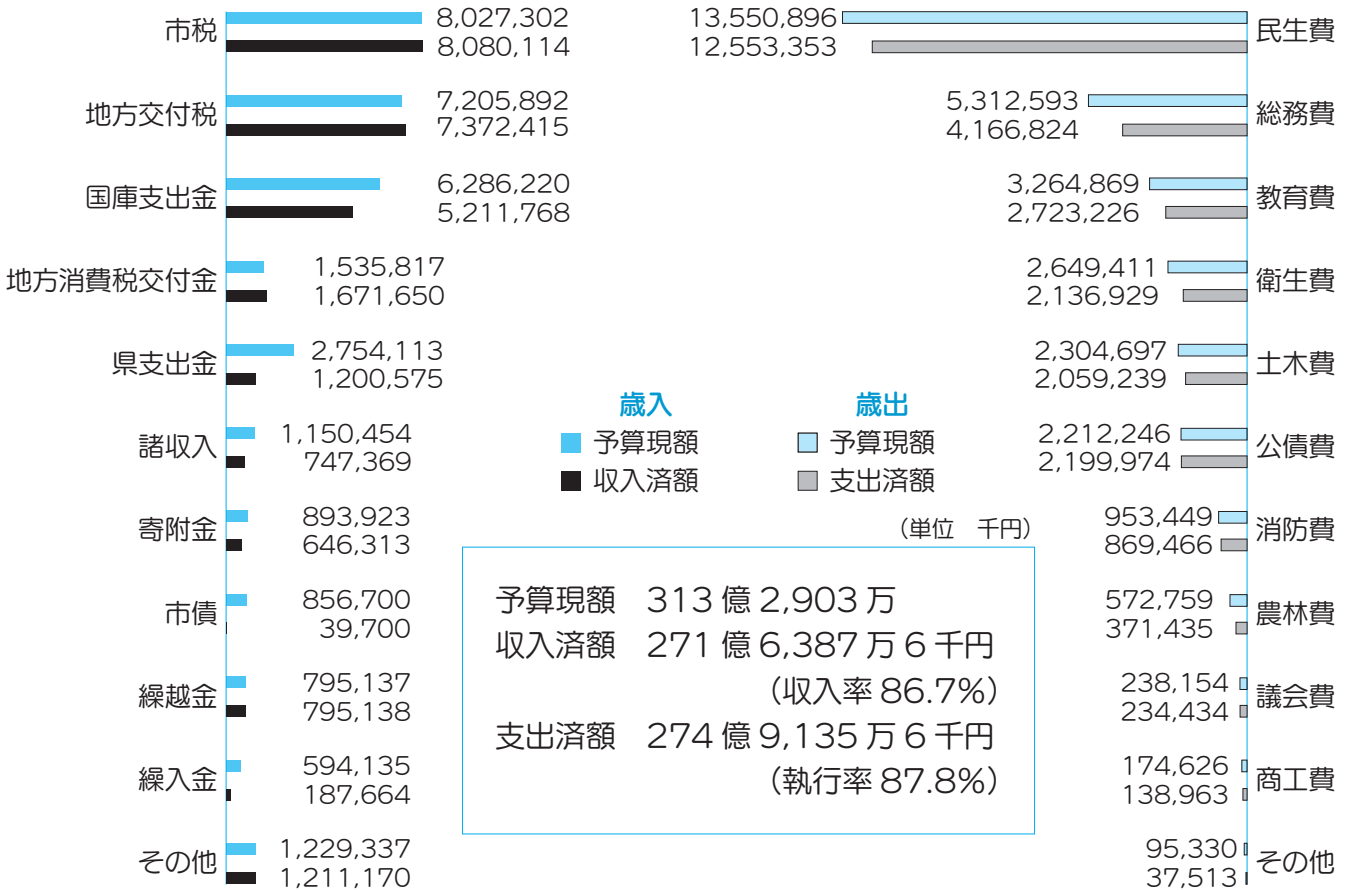

特別会計

予算現額 139億9,473万4千円
 収入済額 130億4,327万6千円 (収入率93.2%)
 支出済額 124億4,513万6千円 (執行率88.9%)

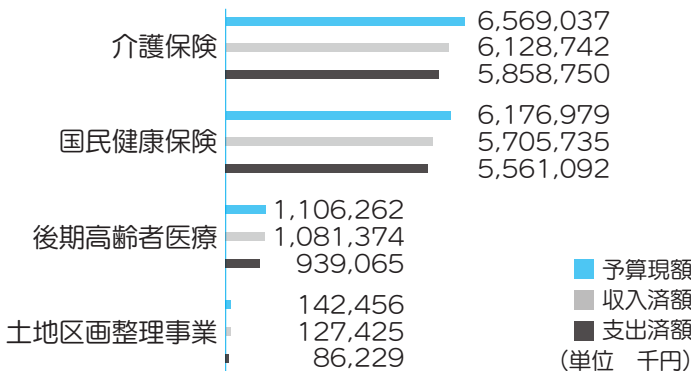

市有財産の状況

財産の種類	現在高
土地	1,456,591m ²
建物	225,535m ²
基金 ※注	7,040,398千円

(注) 一般会計分

市債現在高

会計名	現在高
一般会計	25,240,580千円
特別会計	187,451千円
合計	25,428,031千円

令和8年度天理市区長連合会定期総会

市民総活躍推進課 (☎内線 429)

5月22日、令和8年度天理市区長連合会定期総会が、文化センター3階文化ホールで開かれました。

総会には、各町の区長80人が出席。最初に澤田昌久会長の挨拶があり、続いて、来賓の並河健市長、榎堀秀樹市議会議長、岩田国夫県議会議員、川口延良県議会議員、内閣総理大臣高市早苗衆議院議員秘書の島三佳氏、外務副大臣堀井巖参議院議員事務所顧問の福井常夫氏、内閣官房副長官佐藤啓参議院議員秘書の亀田真伍氏の祝辞がありました。



その後、議案審議に入り、前年度の決算、監査報告に続き、今年度の活動方針と予算が決定されました。なお、今年度の役員は、次のとおりです。(敬称略)

- 会長** 澤田昌久 (柳本町) **副会長** 中尾勉 (前栽新町)、阪本正敏 (岩屋町)
監事 中尾博 (田町)、松本年弘 (九条町)

7月は「差別をなくす強調月間」

人権センター (☎65-0130 / FAX65-3872)



特設電話人権相談
 ◇日時 7月1日(水)・2日(木) 10時～14時
 ◇電話番号 (☎内線736)

月間中の行事

すべての人々が、人権尊重の精神を当たり前の社会意識として身につけ行動し、人権を基本とした人間関係が広く社会に根付く「豊かな人権文化の創造」をめざしましょう。
 誰もが生き生きと毎日を暮らしていくためには、一人ひとりが、お互いの人権を思いやることが大切です。そして、身近なことから意識を持って、自分のできることからはじめられれば、誰もが大切にされる優しい、ぬくもりのある社会に近づいていくのではないのでしょうか。

石上児童館
 ・七夕会
 7月1日(水)

街頭啓発
 ◇日時 7月10日(金)
 9時30分～11時
 ◇場所 市役所1階ロビー

公民館
 ◇内容 演題：「在日魂」
 ◇講師 金村義明さん
 (野球解説者)

人権ふれあい集会2026
 ◇日時 7月4日(土)
 13時30分～
 ◇場所 市民会館(やまのべホール)

定例人権相談
 ◇日時 7月13日(月)
 12時～15時
 ◇場所 市役所1階
 122相談室

小・中学校 幼稚園・こども園・保育所
 なかま集会、反戦・平和の集い、家庭教育学級、人権教育研修会など様々な取組みの実施を予定しています。

公民館
 校区人推協総会など、各種取り組みを予定しています。詳しくは各公民館の広報を確認ください。

人権センター
 ・作品展示
 7月13日(月)～16日(木)
 9時～17時
 ・人権のつどい
 7月16日(木) 13時30分～

15時30分～16時30分
 7月4日(土)
 14時～15時

第76回 “社会を明るくする運動” ～犯罪や非行を防止し、立ち直りを支える地域のチカラ～

内閣総理大臣からのメッセージ

5月19日、天理地区保護司会の堀田会長より並河市長に社会を明るくする運動に際しての内閣総理大臣メッセージが伝達されました。

福祉政策課（☎内線 766）



更生ペンギン
サラちゃん



更生ペンギン
ホゴちゃん

第76回 “社会を明るくする運動”

～犯罪や非行を防止し、立ち直りを支える地域のチカラ～



“社会を明るくする運動”は、すべての国民の皆様が、犯罪や非行の防止と立ち直りについての理解を深め、それぞれの立場において力を合わせ、新たな被害者も加害者も生まない明るい地域社会を築くための全国的な運動です。昭和26年に始まって以来、今年で76回目を迎えました。

社会の中で犯罪や非行から立ち直ろうとする人を支援する「更生保護」は、まさに安全・安心な社会の基盤となる取組です。この更生保護を支えているのが、「保護司」をはじめとする更生保護ボランティアであり、過去の過ちから立ち直ろうとする人々に寄り添い、再出発を助けています。

我が国の更生保護の取組は、海外でも高く評価されており、令和7年12月に採択された「再犯防止に関する国連準則」でも、推奨される取組の一例として、保護司(hogoshi)が紹介されています。しかし、国内において、その取組は必ずしも身近な存在として認識されていないのが現状です。

そこで、第76回運動では、「『保護司』をはじめとする更生保護ボランティアを広く知らせてもらう」という統一テーマを掲げ、より一体的に運動を展開することとしました。

政府といたしましては、本運動への賛同を示す“幸福(しあわせ)の黄色い羽根”のもと、更生保護が「あたりまえ」に知られる存在となり、立ち直りの支援の輪が更に広がるよう取り組んでまいります。

国民の皆様には、ぜひ更生保護の取組や意義に関心をお寄せください。そして、安全・安心な社会の実現のため、それぞれの立場でできることに思いを馳せ、一歩踏み出していただけますと幸いです。あなたの一歩が、社会を支える力になります。

内閣総理大臣

高市早苗

7月は、“社会を明るくする運動”の強化月間です。

この運動は、すべての国民が、犯罪や非行の防止と犯罪や非行をした人たちの更生について理解を深め、それぞれの立場において力を合わせ、新たな被害者も加害者も生まない安全で安心な明るい地域社会を築くための全国的な活動です。

令和8年度で76回目を迎え、今年度の統一テーマは『「保護司」をはじめとする更生保護ボランティアを広く知ってもらおう』です。

保護司とは

保護司法により法務大臣から委嘱された非常勤の国家公務員であり、ボランティアです。天理地区保護司会には現在31人の保護司が所属しており、犯罪や非行をした人たちが、再び罪を犯すことがないように、その立ち直りを地域で支える活動や犯罪予防活動などを行っています。



◀ 社会を明るくする運動
ウェブサイトはこちら

再犯防止推進計画が策定されました

令和8年3月、第2期天理市地域福祉計画・地域福祉活動計画と一体的に再犯防止推進計画が策定されました。

再犯防止推進計画とは、犯罪や非行をした人たちが地域社会の一員として円滑に社会復帰できることを支援し、安全で安心して暮らせる社会の実現のための計画です。



◀ 第2期地域福祉計画・
地域福祉活動計画





熱中症は予防が大事

天理消防署 救急課 (☎62-3322)

熱中症は、高温な環境下で、発汗による体温調節などがうまく働かなくなり、体内に熱がこもることによって様々な症状がみられる状態を指します。

子どもや高齢者の人は特に注意が必要です。子どもは体温の調節能力が十分に発達していないため、気を配る必要があります。また、熱中症患者のおよそ半数は65歳以上の高齢者です。高齢の人は暑さや水分不足に対する感覚機能やからだの調整機能も低下しているため、注意が必要です。

熱中症は、屋外だけでなく室内で何もしていないときでも発症し、場合によっては死亡することもあります。

次のような場合はためらわずに救急車を呼びましょう

- ・意識がおかしい
- ・自分で水分が摂れない



屋内では…

- ・部屋の温度をこまめにチェックする
- ・エアコンや扇風機を上手に使う



屋外では…

- ・運動時などは適度に休憩をとる
- ・日傘や帽子を使用する
- ・短時間でも、子どもを車内に残さないようにする



屋内でも屋外でもこまめな水分補給を心がけましょう！

リチウムイオン電池による火災を防ぐために

天理消防署 予防課 (☎62-3322)

カバンに入れていたモバイルバッテリーや机の上に置いていた携帯型扇風機が突然火を噴くなど、リチウムイオン電池を内蔵した製品から出火した火災件数が増加しています。製品火災を防ぐために下記の2点に注意して下さい。

また、リチウムイオン電池を含む電子機器を適切に排出しなかったことで、ごみ収集車やリサイクル工場が発煙、発火するトラブルが近年増加しています。

電子機器には、プラスチック部分も多く、誤ってプラスチック容器などの収集日に出してしまったため、相次いで火災が起きていると考えられます。

不要となったリチウムイオン電池を廃棄する時は、市ホームページなどで廃棄方法を確認してください。

- ・必ず取扱説明書を確認し、耐用年数を超えて使用しない。
- ・破損、膨張している場合は使用しない。

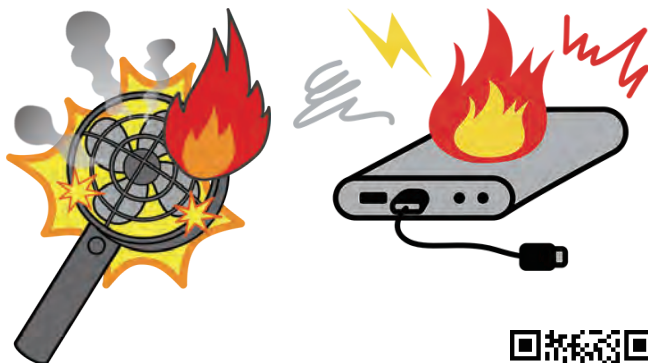

市ホームページはこちら
(家庭ごみ分別の手引き) ▶

令和8年度天理市防犯カメラ設置補助金交付事業について

市では、犯罪のない安全で安心なまちづくりを推進するため、自主的な防犯活動として防犯カメラを設置する自治会などに対して、防犯カメラ設置補助金交付事業を実施します。

対象 自治会など

補助対象経費 防犯カメラ（専用ポール、ケーブルなどを含む）の購入費及び設置工事費、防犯カメラの設置表示板の購入費及び設置工事費

補助金額 補助対象経費の2分の1で限度額 15万円（1団体あたり1会計年度につき1回限り）

申請書受理期間 7月15日（水）～8月31日（月）

問い合わせ 防災安全課（☎内線 270、272）

☆補助の要件など詳しくは、市ホームページを確認または問い合わせください

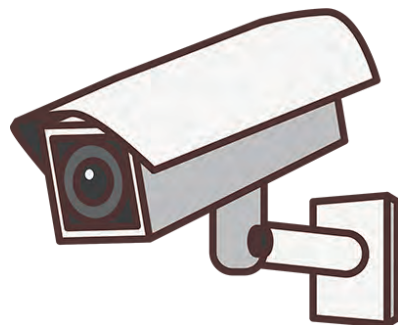

◀市ホームページはこちら

「資格確認書」「資格情報のお知らせ」を送付します

後期高齢者医療保険に加入している皆さんへ

現在持っている「後期高齢者医療資格確認書」の有効期限は7月31日(金)です。新しい「資格確認書」または「資格情報のお知らせ」を7月中旬から「特定記録」で送付します。

(注) マイナ保険証の利用回数により資格確認書または資格情報のお知らせを交付します。資格情報のお知らせを交付する対象者は下記の条件のすべてに該当する人です。

①84歳以下である②過去1年間で6回以上マイナ保険証を利用している③概ね直近3カ月以内にマイナ保険証を利用している

「心身障害者医療費受給資格証」「ひとり親家庭等医療費受給資格証」の更新について

「心身障害者医療費受給資格証」の有効期限は7月31日(金)です。

7月末日までに新しい受給資格証を交付します。更新手続きは不要ですが、本人及び扶養義務者の所得の確認が必要ですので、申告を済ませておいてください。

「ひとり親家庭等医療費受給資格証」の有効期限は7月31日(金)です。

受給対象の人には、6月上旬に案内を送付していますので更新申請を行ってください。資格要件を満たすことが確認できた人には、7月末日までに新しい資格証を送付します。

問い合わせ 保険医療課福祉医療係 (☎内線 730・732・739)

国民健康保険に加入している皆さんへ

令和8年度の「資格確認書」または「資格情報のお知らせ」を7月下旬に送付します。現在の「資格確認書」または「資格情報のお知らせ」の有効期限は令和8年7月31日(金)です。

国民健康保険の資格確認書などの更新について

マイナ保険証(注1)の保有状況に応じて、令和8年8月1日(土)以降に使用いただける「資格確認書」(注2)または「資格情報のお知らせ」(注3)を7月下旬に送付します。

マイナ保険証を持っていない人には「資格確認書」を世帯主様宛に特定記録郵便で、マイナ保険証を持っている人には「資格情報のお知らせ」を世帯主様宛に普通郵便で送付します。

(注1) マイナ保険証とは、マイナンバーカードを健康保険証として利用できるよう登録したマイナンバーカードのことで、

(注2) 従来の健康保険証の代わりになるもので、医療機関で提示することで引き続き医療を受けることができます。

(注3) マイナ保険証を持っている人が自分の健康保険の情報を簡単に把握できるものです。資格情報のお知らせのみでの受診はできません。

国民健康保険の認定証・受療証の更新について

▶国民健康保険に加入の人

新年度(令和8年8月~)の「限度額適用認定証」「限度額適用・標準負担額減額認定証」を必要とする人は、7月1日(水)以降に更新の申請(注)を行ってください。

郵送でも受付していますので、希望する人は問い合わせください。この認定証を医療機関の窓口で提示すると、同じ月内の1医療機関での支払いが自己負担限度額までとなります。

(注) マイナ保険証を持っている人は、申請が不要の場合があります。問い合わせください。

▶特定疾病療養受療証を保有の人

新年度(令和8年8月~)の「特定疾病療養受療証」を7月下旬に郵送します。この証は、国民健康保険の加入者で、厚生労働大臣が定める治療を長期期間継続して行う必要のある人に交付しています。

「限度額適用認定証」
「限度額適用・標準負担額減額認定証」
「特定疾病療養受療証」



有効期限は
7月31日(金)

窓口での申請に必要なもの
資格確認書、マイナンバーカードなど

問い合わせ 保険医療課いきいき健康係 (☎内線 711・712・714・720)

令和8年度 後期高齢者医療保険料について

(保険料額の決定・軽減について)
 県後期高齢者医療広域連合 (☎0744-29-8430)
 (納付方法について)
 保険医療課 (☎内線 709・710・725・726)

保険料額決定通知書・納付通知書を7月中旬に発送します。年金天引きや口座振替納付でない人には、納付書を同封しますので、金融機関・コンビニなどで納付してください。
令和8年度の後期高齢者保険料率について

後期高齢者医療制度は、皆さんの保険料のほか、現役世代からの支援金と国や県、市町村が負担する公費によって運営されています。また、令和8年度より子ども子育て世帯を支える新しい分かち合い・連帯の仕組みとして医療保険の保険料と一緒に子ども・子育て支援金を徴収することとなりました。

保険料は、医療給付費などの財源となる基礎賦課額(医療分)の保険料と子ども・子育て支援納付金の財源となる子ども・子育て支援納付金分(子ども分)の保険料の合計額が保険料総額となります。

対象年度	令和8・9年度	令和8年度(注1)
区分	医療分	子ども分
均等割額	57,100円	1,400円
所得割率(注2)	10.63%	0.25%
賦課限度額	850,000円	21,000円

(注1) 子ども分の令和9年度の保険料率は、令和8年度に算定されます
 (注2) 所得割の基礎控除の金額は、43万円です

制度の詳細は資格確認書または資格情報のお知らせに同封した奈良県後期高齢者医療広域連合発行の「後期高齢者医療制度のしおり」・「リーフレット」を確認ください。

令和8年度 介護保険料について

介護福祉課 給付係 (☎内線 742・743・876)
 保険料決定通知書・納付通知書を7月中旬に発送します。65歳以上のみなさん(第1号被保険者)の介護保険料は、市民税の課税状況などに応じて13段階に分けられます。

所得段階	介護保険料(年額)
第1段階	23,160円(基準額×0.285)
第2段階	39,480円(基準額×0.485)
第3段階	55,680円(基準額×0.685)
第4段階	73,200円(基準額×0.9)
第5段階	81,240円(基準額)
第6段階	97,560円(基準額×1.2)
第7段階	105,720円(基準額×1.3)
第8段階	121,920円(基準額×1.5)
第9段階	138,120円(基準額×1.7)
第10段階	154,440円(基準額×1.9)
第11段階	170,640円(基準額×2.1)
第12段階	186,960円(基準額×2.3)
第13段階	195,000円(基準額×2.4)

☆令和7年度税制改正において、給与所得控除の最低保障額が55万円から65万円に引き上げられましたが、介護保険事業運営の観点から、税制改正の影響を遮断するための所要の改正が行われたため、令和8年度の住民税が「非課税」となった場合でも、介護保険料の算定においては「課税」と判定される場合があります
 ☆詳細は保険料決定通知書を確認ください

後期高齢者医療保険料・ 年金から天引きの「特別徴収」と納付書または口座振替での納付の
 介護保険料の納め方 「普通徴収」の2通りがあります

特別徴収

年金受給額が年額18万円以上の人は、原則として年金から保険料が天引きされます。

年金支給月(保険料の徴収月)					
4月	6月	8月	10月	12月	2月
仮徴収			本徴収		
前年の所得が確定していないため、原則、前年度の2月に天引きされた額と同額が天引きされます			確定した年間保険料額から仮徴収分を引いた額が3回に分けて天引きされます		

☆後期高齢者医療被保険者の一部の人は、すでに4月の年金から天引きされています

普通徴収

特別徴収に該当しない人は、以下の方法で納付してください。

①納付書での納付

納付書裏面の金融機関・コンビニ・スマホ決済などで納付してください。第1期の納期限は7月31日(金)で、第2期以降の納期限は毎月末頃です。

②口座振替による自動納付

新たに口座振替を希望する人は、決定通知書に同封の「天理市介護保険料口座振替依頼書」にて申込みください。口座振替を開始するときは通知しますので、通知書が届くまでは送付した納付書で納付してください。

振替日は毎月末です。(金融機関休業日の場合は翌営業日)

国民健康保険に加入している皆さんへ

保険医療課 保険料係 (☎内線 709・710・725・726)

県では、同じ所得、同じ世帯構成であれば県内のどこに住んでも保険料水準が同じとなる県内保険料水準の統一化を実施しており、令和8年度については下記の内容で保険料率などを改定します。加入者の皆さんには、制度改正や料率等改定の趣旨をご理解いただき、引き続き国民健康保険料の納付をお願いします。

▶令和8年度国民健康保険料

年間保険料 = 医療分 + 後期高齢者支援分 + 介護分 + 子ども・子育て支援金分

* 賦課標準額 = 前年の総所得金額など - 基礎控除額 (43万円)

	所得割	均等割	18歳以上均等割	平等割	賦課限度額
医療分	賦課標準額 * ×7.64%	被保険者1人あたり 27,600円	—	1世帯あたり 20,000円	66万
後期高齢者支援分	賦課標準額 * ×3.27%	被保険者1人あたり 11,500円	—	1世帯あたり 8,400円	26万
介護分 (40～65歳未満の人が対象)	賦課標準額 * ×3.03%	被保険者1人あたり 16,900円	—	—	17万
子ども・子育て支援金 (注)	賦課標準額 * ×0.31%	被保険者1人あたり 1,700円	200円	—	3万

(注) 子ども・子育て世帯を支える新しい分かち合い・連帯の仕組みとして、従来の保険料と一緒に子ども・子育て支援金分を徴収することになりました

▶軽減制度

- ・前年中の所得が一定基準以下の世帯に対しては均等割と平等割の軽減措置 (7割・5割・2割軽減) が適用されます。
- ☆世帯で前年中の所得に関する申告がない場合は、適正に軽減判定ができません。必ず所得の申告をお願いします
- ・未就学児の均等割額が減額されています
国民健康保険に加入している未就学児に係る均等割額の2分の1を軽減します。
- ・産前産後期間の保険料免除について
産前、産後にあたる4カ月間 (多胎妊娠の場合は6カ月間) の所得割と均等割が免除されます。

▶国民健康保険料の納付方法

口座振替 (納め忘れがなく便利です!)



Pay-easy (ペイジー) による口座振替の申込みが便利です。下記の金融機関の口座が有る人は、キャッシュカードを保険医療課窓口を持参いただくだけで口座振替の申込みができます。

対応金融機関

南都銀行、三菱 UFJ 銀行、りそな銀行、奈良信用金庫、ゆうちょ銀行

☆上記金融機関のキャッシュカードであっても、カードの種類や状態によって利用いただけない場合があります

納付書による納付

納付書裏面に記載の金融機関など・コンビニエンスストアでの納付

スマホ決済による納付

- ・ PayPay
- ・ PayB
- ・ auPAY
- ・ d払い
- ・ 楽天 Pay



特別徴収 (年金天引) による納付

令和7年度より特別徴収 (年金天引) による納付を開始しています。



国民健康保険料の決定通知書は7月中旬に世帯主 (納付義務者) 宛に送付します。



保険料はみなさんの医療費などにあてられる大切な財源です。納期限内の納付をお願いします。

非自発的失業者の国民健康保険料の軽減措置について

保険医療課 保険料係 (☎内線 709・710・725・726)

非自発的理(倒産・解雇・雇止めなど)により、離職した人の国民健康保険料を一定期間軽減する制度があります。雇用保険受給資格者証または雇用保険受給資格通知の離職時年齢が 65 歳未満で、離職理由コードが下記に該当する場合、前年の給与所得を 30%に軽減して保険料を計算します。

▶軽減の対象となる離職理由コード

(雇用保険受給資格者証に記載)

- ・特定受給資格者(倒産・解雇など)
…「11」「12」「21」「22」「31」「32」
- ・特定理由離職者(雇止めなど)
…「23」「33」「34」

▶軽減期間

離職日の翌日の属する月から、その月の属する年度の翌年度末まで(最長2年間)

▶申請手続き

雇用保険受給資格者証(原本)または雇用保険受給資格通知(原本)、資格確認書または資格情報のお知らせを保険医療課へ持参ください。

国民年金保険料の納付が困難なときは

国民年金は、老後やもしもの時にあなたの大きな支えとなります。保険料の未納が続くと老後の年金や障害年金、遺族年金を受け取れない場合があります。もしもの時に後悔することのないよう、保険料はきちんと納期内に納めましょう。病気やけが、失業、所得の減少などにより保険料を納めることが困難な場合、保険料の納付を免除や猶予される制度があります。

国民年金保険料は遅れずにきちんと納めましょう

保険料免除などの承認された期間(多段階免除承認期間において一部納付がない期間は除かれます)は、老後に年金(老齢年金)を受け取るための資格期間に含まれるだけでなく、万一の時に、「障害年金」や「遺族年金」を受け取る資格期間にも含まれます。また、失業された人は、離職票や雇用保険受給資格者証などを添付すれば、前年の所得に関係なく免除される特例もありますので、必ず相談ください。

問合わせ 保険医療課(☎内線 711・712)、桜井年金事務所(☎0744-42-0033)

マイナポータル及びねんきんネットを利用して国民年金手続きの電子申請ができます!

スマートフォンなどから 24 時間 365 日申請ができます。

対象手続

- ・国民年金加入の届出
- ・国民年金保険料免除・納付猶予申請
- ・国民年金保険料学生納付特例申請
- ・国民年金保険料の産前産後免除の届出
- ・国民年金付加保険料の申出(辞退)
- ・国民年金付加保険料該当(非該当)の届出

問合わせ ねんきん加入者ダイヤル(☎0570-003-004)



▲日本年金機構
ホームページ
はこちら



申請免除(多段階免除)

経済的な理由などで保険料を納めることが困難な場合、申請をして承認されると保険料納付の全額または一部(4分の3、2分の1、4分の1)が免除されます。本人と配偶者、世帯主の前年の所得が一定以下であれば承認されます。

納付猶予

50 歳未満の人が申請をして承認されると、保険料全額についての納付が猶予されます。本人と配偶者前年の所得が一定以下であれば承認されます。

学生納付特例

学生が申請をして承認されると、保険料全額についての納付が猶予されます。本人の前年の所得が一定以下であれば承認されます。

産前産後期間の保険料免除

国民年金第 1 号被保険者が妊娠・出産した場合、出産予定月または出産した月の前月から 4 カ月間の国民年金保険料が、届出により免除され、納付されたものとして年金額に反映されます。



食中毒について

夏季は湿度や気温が高く細菌が増えやすいため、食中毒が発生しやすい季節です。

食中毒というと、お弁当や飲食店での食事が原因と思われるがちですが、毎日食べている家庭の食事でも発生しています。普段、当たり前に行っていることが思わぬ食中毒を引き起こすことがありますので、家庭でできる食中毒予防の6つのポイントをチェックしてみましょう。

point 1 食品の購入

- 消費期限などの表示をチェック!
- 肉・魚はそれぞれ分けて包む
- できれば保冷剤(氷)などと一緒に
- 寄り道しないでまっすぐ帰ろう

point 2 家庭での保存

- 帰ったらすぐ冷蔵庫へ!
- 入れるのは7割程度に
- 冷蔵庫は10℃以下に維持
- 冷凍庫は-15℃以下に維持
- 肉・魚は汁がもれないように包んで保存
- 停電中に庫内温度に影響を与える扉の開閉は控えましょう

point 3 下準備

- 清潔食品の解凍は冷蔵庫で
- タオルやふきんは清潔なものに交換
- ゴミはこまめに捨てる
- こまめに手を洗う
- 肉・魚を切ったら洗って熱湯をかけておく
- 井戸水を使っていたら水質に注意
- 肉・魚は生で食べるものから避す
- 野菜もよく洗う
- 包丁などの器具、ふきんは洗って消毒

point 4 調理

- 加熱は十分に(めやすは中心部分の温度が75℃で1分以上)
- 台所は清潔に
- 電子レンジを使うときは均一に加熱されるようにする
- 作業前に手を洗う
- 調理を途中で止めたら食品は冷蔵庫へ

point 5 食事

- 食事の前に手を洗う
- 盛り付けは清潔な器具、食器を使う
- 長時間室温に放置しない

point 6 残った食品

- 時間が経ち過ぎたりちょっとでも怪しいと思ったら、思い切って捨てる
- 手洗い後、清潔な器具、容器で保存
- 作業前に手を洗う
- 遅めなおすときは十分に加熱する(めやすは75℃以上)
- 早く冷えるように小分けする

食中毒予防の3原則 食中毒菌を「付けない、増やさない、やっつける」

厚生労働省



健康ポイント&ウォーキング

暑い夏を健康な身体で乗り越えよう!



暑いと冷房の入った部屋でダラダラしがちになりませんか。

1日 8000 歩以上のウォーキングは様々な慢性疾患を予防します。熱中症に気をつけつつ、運動不足解消のため比較的涼しい時間帯(早朝・夕方)にウォーキングはいかがですか?

例えば、天理市本通り商店街は奈良県内で最も長い商店街です。商店街は、全長1キロメートル、1,400 ~ 1,500 歩の歩数を稼ぐことができ、屋根もあり直射日光を避けたり、雨の日も関係なく歩くことができます。

20 歳から 69 歳の人へ

市では、健康寿命の延伸に向け、がん検診の受診向上や運動習慣の定着に取り組んでいます。

その取り組みの一貫が健康ポイント事業です。(がん検診の受診が必須)

がん検診の受診やウォーキングに取り組むと先着 300 人限定でイチカ 1,000 ポイントプレゼント!!

イチカは商店街のお店をはじめ市内の様々なお店で活用することができます。

皆さんも健康づくりに取り組みつつ、イチカポイントをゲットし、ぜひ活用ください。

☆健康ポイント事業の申込みには条件があります。

☆詳細は町から町へ5月号 14 ページまたは、

健康推進課(保健センター)まで問合わせください

詳細及び申込みはこちら▶





男子のヒトパピローマウイルス（HPV）ワクチンの任意接種費用が基本全額補助になりました

ヒトパピローマウイルス（HPV）とは主に性行為によって感染するウイルスで、男女問わず感染します。男性が HPV ワクチンを接種することで、中咽頭がん、肛門がん、尖圭コンジローマなど、HPV が原因とされる疾患の予防が期待できます。さらに、性交渉による感染を防ぐことで、将来のパートナーに感染させないことにもつながります。

注意事項

この予防接種は任意の予防接種です。接種にあたっては、かかりつけ医などに相談のうえ、効果や副反応などについて十分に理解いただき、本人および保護者の判断で接種してください。

4価ワクチンは、2026年12月で販売終了となりますのでご注意ください。

対象 接種日が令和8年4月1日以降の小学6年生から高校1年生相当の男子で、接種日および申請日に天理市民であること

金額 基本全額補助
（1回あたり：4価上限 16,500 円、9価上限 29,200 円）

回数 2回または3回（ワクチンの種類や接種年齢により異なります）

期限 令和9年3月31日まで

申請方法 詳細は市ホームページを確認ください



◀市ホームページはこちら



スズメバチなどの巣の駆除費補助金制度と駆除業者の登録募集

駆除費補助金制度

スズメバチは毒性が強く危険です。また、ミツバチは毒性が弱く穏やかですが、同じ巣を翌年以降も使い続けることがあります。市に登録した駆除業者に依頼してこれらのハチの巣を駆除した人は、補助金の支給を受けることができます。

対象 スズメバチとミツバチの巣ができている場所（市内に限る）の所有者または管理者で、登録駆除業者に依頼して駆除した人

☆駆除対象は活動がある巣のみで、空の巣は対象外

☆アシナガバチは危険性が低いいため対象外

補助金額 補助対象経費の2分の1

☆100円未満の端数切捨て（限度額 8,000 円）

必要書類 補助金交付申請書、領収書の写し、駆除をした場所の位置図または見取図、駆除結果がわかる写真（駆除前・後 1 枚ずつ）

☆申請書は市ホームページからダウンロードできます

駆除業者登録募集

スズメバチ及びミツバチの巣の駆除業者の登録を募集しています。応募は随時受付しています。市内にある建物または土地の所有者から駆除依頼があった場合、依頼者に紹介します。

必要書類 スズメバチ等駆除業者登録申請書、誓約書、納税証明書など

☆申請書・誓約書は市ホームページからダウンロード

☆現在登録されている駆除業者については市ホームページに掲載しています

問い合わせ 環境政策課（☎内線 267・269）



▲市ホームページはこちら

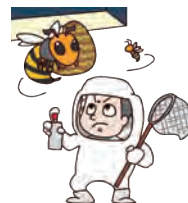



健犬 すたころ侍

みんなの保健

～毎月10日は「天理市健康づくりの日」、19日は「天理市食育の日」～

8月の行事予定

申込み（問合わせ）健康推進課＜保健センター＞ ☎63-9276

乳幼児健康診査 大切なお知らせ

1歳6カ月児健診と3歳6カ月児健診は同日開催での集団健診です。

個別健診（市内の委託医療機関（小児科・歯科医院）で実施します）

健診	健診方法
4カ月児健診	生後4～5カ月の間に医療機関に予約。市役所での出生届出時に案内しています。
2歳児歯科健診	2歳6カ月頃対象の人には受診券ハガキを送付します。 受診ハガキが届いたのち、早めに医療機関へ事前予約。

集団健診（保健センターで実施します）

申込みは早めに電話で予約ください。各日程は予約枠が決まっていますので、申込み状況によっては希望に添えない場合があります。予めご了承ください。

健診	対象者	対象日	健診受付時間・内容
10カ月児健診 (1歳になる月まで受けることができます)	令和7年 9月1日～30日生	8月4日(火)	受付時間(要予約制) 12時50分～14時30分 混雑を避ける為、予約枠を設けています ①問診 ②身体計測 ③医師診察 ④栄養相談(必要時) ⑤発達相談(必要時) ⑥歯科診察 ⑦歯科相談(必要時) ⑧尿検査 ⑨スポットビジョン ☆⑥、⑦ 1歳6カ月児・3歳6カ月児健診のみ ☆⑧、⑨ 3歳6カ月児健診のみ 持ち物 母子健康手帳、健診アンケート、 バスタオル、外出グッズ、尿(3歳6カ月児健診のみ)
1歳6カ月児・ 3歳6カ月児健診 (1歳6カ月児健診は2歳になる月まで、3歳6カ月児健診は4歳になる月まで受けることができます)	令和7年1月生 令和5年1月生	8月6日(木) 8月20日(木) 8月27日(木)	

☆集団健診について、対象の人には個別通知を行っています

☆3歳6カ月児健診対象の人は事前に自宅で視力・聴力検査を実施して来所ください

☆健診所要時間は、受付からすべてが終了するまで1時間30分ほどかかります

☆正午の時点で警報発令時、保健センターで実施の集団健診は中止します 後日代わりの日程を案内します

母子健康手帳の交付

(WEB予約が必ず必要です)

受付時間 9時、10時30分、13時30分、15時 **交付場所** はぐ～る

☆妊娠届と同時に妊娠時面接を行うため、所要時間は40分程度です

持ち物 ①マイナンバーカード、②妊娠届、③妊娠届アンケート1、④妊娠届アンケート2

⑤振込み口座情報(妊婦名義)がわかるもの、⑥印鑑

☆滞在時間短縮のため、②～④は市ホームページからダウンロードし、事前に記入の上持参してください

☆上記⑤、⑥は、妊婦の為の支援給付金を振込む場合に必要です

☆妊娠証明書は不要ですが、医療機関で妊娠確認後に予約してください

☆妊娠のための支援給付金の申請には医療機関での胎児心拍の確認が必要です

WEB予約方法や

②～④のダウンロードはこちら▶



***ママにこ* (天理市ドゥーラによる親子サロン)**

日時 8月7・21日の金曜日 13時～16時

場所 はぐ～る **対象** 産後7カ月未満の母子 **持ち物** バスタオル、オムツ替え用シート



内容 ママと赤ちゃんがゆったり過ごせる広場で ママ同士の交流を支援し、子育てや家事の工夫を伝えます
 ☆正午の時点で警報が発令されている場合は、中止します ☆第3金曜日は妊婦さんも参加できます



申込み
はこちら▶

がん検診 (集団検診)

要事前予約 (☎63-9276) または【WEB 予約】

	胃がん	胸部 (肺がん、結核)	大腸がん
検診内容	バリウムによる胃のレントゲン検査 	レントゲン検査 	潜血反応検査 (自宅で2日間採便) 
対象年齢 (令和9年3月31日時点)	40歳以上		
費用 (生活保護受給者は無料)	1,000円 ☆70歳以上500円	500円	500円 ☆無料クーポン対象者は無料
日時 8月10日 (月) 8時45分～10時30分	場所 保健センター	○	○

- ・大腸がん検診無料クーポン券対象者 (40・45・50・55・60・65歳) (令和9年3月31日時点)
 ☆大腸がん検診無料クーポン券は、令和8年5月頃に対象の人に個別通知しています
- ・検診を受けられない条件 (①検診条件) があり、お断りさせていただく場合があります
- ・大腸がん検診、乳がん検診、子宮頸がん検診は委託医療機関で受診可能 (②個別がん検診など)
- ・次回の乳がん・子宮頸がん検診含む保健センターでの5がんセット検診は10月9日 (金) (予約可)
 ☆詳しくは、市ホームページを確認いただくか、保健センターへ問い合わせください



◀①検診条件



◀②個別がん検診など



天理市立休日応急診療所 (☎63-3257)

必ず電話をしてから来所してください。

診療科目 内科・小児科

診療日時 日曜日及び祝日 / 10時～16時

持ち物 マイナ保険証など、後期高齢者医療被保険者証 (75歳以上の人)、受給資格証 (福祉医療制度の対象者)

- ☆休日応急診療所と市立メディカルセンターは同一建物にありますが、別の医療機関です
- ☆応急診療を目的としていますので、点滴、レントゲン検査、血液検査などは実施していません
- ☆「受診申込書」は市ホームページからダウンロードできます
- ☆クレジットカード支払いは取扱っていません
- ☆マスクの着用をお願いします



ダウンロードはこちら▶

図書館へようこそ

市立図書館 (☎63-0739 / FAX63-3911)

新着

一般書

『朽ちて死ぬ自由 -僕の老い方研究-』

村瀬孝生／著
(ミシマ社)



誰からも看取られず、独り最期を迎えることは寂しいことなのだろうか？長年、介護現場で身寄りのない人々を数多く看取ってきた著者は、自身も還暦を迎え、母親の痴ほうも進む中、手に入れた土地を独力で開拓し「爺(じじ)捨て山」を開拓。大自然に抱かれた小屋で、「身ひとつで生まれ、身ひとつで死ぬ」、理想の老いと死について考える。

- ・あなたの顔はわたしたちのもの カシミール・ヒル
- ・何がグサいを決めるのか 平芳裕子
- ・鳥は飛びながら眠る 渡辺佑基
- ・アジア食の旅、病の地図 佐々木敏
- ・僕が使ったペットボトルはどこへ行く？ 木口達也
- ・将棋 AI のゆくえ 松本博文
- ・わたしの日々が、言葉になるまで 町田そのこ〔等〕
- ・コズミック・ガール 伊与原新
- ・空き家と移住 垣谷美雨
- ・立ち上がる時 上下 メリッサ・ダ・コスタ

新着

児童書

『サフィヤの戦争』

ヒバ・ヌール・カーン／作、児玉敦子／訳
(静山社)

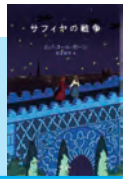

パリのイスラーム教のモスクに暮らす少女サフィヤの夢は探検家になること。図書館で世界の地図を広げ、本を読み、冒険へ旅立つ日を心待ちにしていた。やがてナチスの占領が始まると、サフィヤと家族は、ユダヤ教徒をモスクにかくまい、彼らの脱出を助ける活動に身を投じるように…。実話にもとづく物語。(6年生～)

- ・プレッツェモリーナ 小西英子絵
- ・おはなこちょこちょ 平野恵理子絵
- ・ヘレン・ケラーとかわした手紙 横田明子
- ・法律のしごとはおもしろい！ 石田京子〔等〕
- ・隕石のひみつ 阿部新助・監
- ・花と実のなぞ 板倉聖宣
- ・ミミズのついてないくらし ノエミ・ヴォーラ
- ・まゆとごちそう春夏秋冬 富安陽子
- ・ゴーストライン カチャ・バーレン
- ・スージーのふしぎな一日 ミリアム・ヤング

- ◇費用 無料
- ◇対象 中学生以上の市内在住・在学・在勤の人
- ◇定員 ①②各回8人(申込み多数の場合は抽選の上、結果を締め切り後1週間以内に通知します)
- ◇日時 8月2日(日)①10時～12時、②14時～16時
- ◇場所 市立図書館 おはなしの部屋
- ◇内容 フィルムのかけ方の体験

ブックコーティング講習会

7						
日	月	火	水	木	金	土
			1	2	3	4
5	6	7	8	9	10	11
12	13	14	15	16	17	18
19	20	21	22	23	24	25
26	27	28	29	30	31	

- は休館日
- 開館時間 9時～17時
- ☆月曜日及び祝日、第4金曜日(館内整理日)は休館

- ◇対象 市内の小学4～6
- ◇日時 7月23日(木) 10時～12時
- ◇場所 市立図書館
- ◇定員 20組(先着順・申込み不要)

夏休み子ども一日図書館員

- ◇持ち物 講習用を使う本 2冊(縦2センチメートル×横16センチメートル程度の単行本)
- ◇申込み 7月1日(水)～22日(水) 9時～17時まで(直接または、電話で市立図書館)

いっしょにあそぼう！えほんのおへや

- ◇日時 7月4日(土) 10時30分～11時
- ◇場所 市立図書館 おはなしの部屋
- ◇対象 1～3歳の子どもと保護者
- ◇定員 20組(先着順・申込み不要)

子どもに対するおはなし会

- 日時 7月11日(土)・26日(日)
- 4歳～小学1年 10時30分～11時
- 小学2年～ 11時10分～40分
- 場所 市立図書館 おはなしの部屋
- 定員 各回50人 (先着順・申込み不要)



本のふろくつり

- 日時 8月9日(日) 10時30分～
- こどもの本のふろく(シール、クリアファイルなど)を、釣りゲームに参加した子どもたちにプレゼント。
- 「本のふろくつり」の参加券は、7月26日(日)のおはなし会に来た子どもに発行します。当日は必ず参加券をもって来てください。

チョイソコてんり

総合政策課(☎内線 463)

やまと eco
クリーンセン
ターにバス停
(目的地停留所)
ができました。



イベント・講座

刀剣の聖地・石上神宮で
観る日本刀の世界
日本刀のルーツ・
大和の流派と名匠たち

- ◆ 国宝・七支刀の復元作品、大和五派の名刀、現代を生きる名匠の作品が初めて一堂に会する前例なき展覧会です。
- ◇日時 7月15日(水)～20日(月・祝)
- 9時30分～16時
- ☆20日のみ15時まで
- ◇場所 石上神宮 参集殿
- ◇費用 一般1,500円・高校生以下700円
- ◆公開セミナー「やまのへ・布留の里をたずねて」
- ◇日時 7月18日(土)
- 14時開演/13時30分受付

イベント・講座

くらし・環境

子育て・教育

健康・福祉

スポーツ

- ◇場所 なら歴史芸術文化村ホール
- ◇演題 石上神宮から紐解く古代のヤマト
- ◇講師 河合敦さん(歴史作家)
- ◇定員 250人(先着順)
- ◇費用 一般1,000円・高校生以下500円

- ☆「刀剣の聖地・石上神宮で観る日本刀の世界」に来場した人は、観覧券を提示することで公開セミナーが入場無料になります
- ◆申込み 不要
- ◆問い合わせ まほろ天理(☎090-6237-1140) / mahoratenri@gmail.com

- ☆ほかにも、展覧会会期中に関連イベントが多数開催されます
- ☆詳細は展覧会ホームページを確認ください



▲ホームページはこちら

桃尾の滝開き

桃尾の滝は、高さ約23メー

トル、布留の滝ともいわれ、和歌にも詠まれ親しまれてきました。

夏の避暑地として、多くの人が訪れます。

当日は、訪れる人々の安全を祈願して、神事による滝開きが行われます。

- ◇日時 7月19日(日)14時～
- ☆荒天中止
- ◇場所 桃尾の滝(滝本町地内)
- ◆問い合わせ 産業振興課内天理市観光協会事務局(☎内線2007)

山の辺文化会議 山の辺文化講座

- ◇日時 7月25日(土)13時30分～12時30分受付
- ◇場所 文化センター4階視聴覚室
- ◇内容 「小島町・年代記からみた幕末維新の天理」地震・コレラ・戦争・洪水
- ◇講師 幡鎌一弘さん(天理大学人文学部教授)
- ◇費用 500円
- ☆山の辺文化会議委員は無料
- ◆申込み 不要
- ☆参加者多数の場合、入場を遠慮いただくことがあります

天理パフォーマンスフェスティバル2026!

参加チーム大募集!



天理パフォーマンスフェスティバル実行委員会事務局
文化スポーツ振興課 文化振興係 (☎61-5495)



「天理パフォーマンスフェスティバル 2026」世代やジャンルの垣根を超えて、あらゆるパフォーマンスが繰り広げられる夢の祭典を今年も開催します!

日々の成果を披露していただける出演者たちを大募集します!

応募要件や詳細については公式ホームページを確認ください。

日時 11月8日(日)11時～16時(予定)

場所 市民会館(やまのべホール)

定員 30チーム程度(予定)

☆応募多数の場合、実行委員会による書類選考を経て決定

申込み 7月1日(水)～31日(金)までに天理パフォーマンスフェスティバル公式ホームページより申込み



天理パフォーマンスフェスティバル
公式ホームページはこちら▶

天理パフォーマンス

検索



県内の様々な業種の中小企業が
集まる就活イベントで、
「自分らしく」いられる働き方(生き方)
を奈良で見つけませんか。

第2回オール奈良 インターンシップ& オープンカンパニー **合同説明会**

日時 7月14日(火) 13時~17時
場所 奈良コンベンションセンター
(奈良市三条大路 1-691-1)
対象 奈良で働くことが選択肢にある、大学・短大・専門学校の
学生やそれに関わる教職員など(全学年対象/既卒・第二
新卒/20歳代)
費用 無料
問い合わせ 奈良県中小企業家同友会事務所
(☎0742-25-5660)

天理市もブース
出展し、市役所
の仕事の紹介を
行います。

You&I ロビー・コンサート

~日常や人生を彩る歌を貴方に~
文化センター (☎63-5779)

日時 7月17日(金)
12時20分~50分
場所 市役所1階 市民ホール
出演 エコー山の辺
曲目 ・組歌(瀧廉太郎)
・歌姫伝説・情念編
(青木雅也 編曲) ほか

コーラス
(混声合唱)



第28回福住氷まつり(搬出) & 七月市

2月に復元氷室に入れた3
トンの氷を取り出す氷まつり
と、元中学校の校舎を活用し
たイベント「七月市」を同時開
催します。

◇日時・場所

7月20日(月・祝)

・氷まつり

9時~8時40分受付

氷搬出:復元氷室

(福住町井之市)

・七月市 氷到着後~14時

旧福住中学校

(福住町2105)

◇内容

氷残量当てクイズ、
かき氷食べ比べ、小・中
学校の作品展示、飲食、雑貨販
売の店

◆問い合わせ

氷まつりのこと
は福住公民館(☎691-2
001)、七月市のごときは福
の住む里協議会(☎070
1922811182)

文化交流イベント「天理 育ちの青年の中東留学記」

クウェートへアラビア語留
学をした23歳の青年が、日本

ではなかなか見えてこない中
東の素顔を、現地で過ごした
日々の記憶とともに語ります。

☆23ページの多文化図書コー
ナーの案内も確認ください

◇日時

7月18日(土)

10時~11時

◇場所

図書館 おはなしの
部屋

◇講師

阪本尊徳さん
(アラビア語講師)

◇定員

20人(先着順)

◆申込み

不要

◆問い合わせ

市立図書館(☎
6310739)/月曜日及
び祝日、第4金曜日は休館)



てんさぼ養成講座

てんさぼとは、高齢者の日
常生活上で抱える買い物や掃
除などの軽微な困りごとを支
援する有償ボランティアで
す。高齢者が在宅生活を続け

るにあたり、ちょっとした生
活支援をしていただけの人を
募集しています。てんさぼと
して活動してみませんか?

◇日時

8月8日(土)

14時~15時30分

◇場所

市立メディアカルセン
ター2階 地域包括ケア広
場

◇定員

15人(先着順)

◇費用

無料

◇持ち物

筆記用具、スマー
トフォン(持っている人の
み)

◆申込み(問い合わせ)

福祉政
策課(☎内線751)



▲申込みはこちら

第19回 真夏のオーケストラ! 夏休み名曲コンサート 「この曲何拍子?」

◇日時

8月9日(日)

14時開演/13時開場

◇場所

市民会館
(やまのべホール)

◇内容

- ・アンダーソン ブルータン
- ・ゴ
- ・ハイドン びっくりシン
- ・フォニー(交響曲第94番「驚愕」より)
- ・シャブリエ 楽しい行進曲
- ・ビゼー シプシーの踊り
- ・サン＝サーンス ヴァイオリン協奏曲第3番より 第3楽章
- ・パデルト パイレーツ・オブ・カリビアン ほか

☆13時15分からロビーで楽器体験コーナー

☆大好評指揮者体験コーナーもあります

◇指揮 安野英之さん

(天理シティーオーケストラ常任指揮者)

◇独奏 田川勇氣さん

(天理高校1年生)

◇定員 790人(先着順)

☆0歳から入場可能

◇費用 入場無料

◇申込み 不要

◇問い合わせ 天理シティー

オーケストラ (☑koho_t

enrioke@yahoo.co.jp)



イベント・講座

くらし・環境



6日間

令和8年度上期 初心者からのパソコン講座

情報政策課 (☎内線 232・233・234)

パソコンを持っていても難しく困っている人など、初心者を対象とした講座です。
ゆっくり&マイペースでパソコンを楽しみませんか。

- 日時・内容** 9時30分～12時
- 第1日目** 7月16日(木)「パソコン入門」[ワードで文章入力]
 - 第2日目** 7月23日(木)「ワードで図形を楽しむ」
 - 第3日目** 7月30日(木)「写真、イラストの挿入、はがき作成」
 - 第4日目** 8月6日(木)「エクセル入門」表作成・表計算
 - 第5日目** 8月13日(木)
「エクセルでオリジナルカレンダー作成」

第6日目 8月20日(木)「インターネット入門」
☆講義の後半に質問の時間を設けている回もありますので、気になる点を個別に質問できます
☆準備がありますので、開始時間の15分前までには来てください

場所
市民活動交流プラザ
(かがやきプラザ)
1階 大会議室
(守目堂町89)
☆駐車場はありませんので、車で来場の方は市庁舎西駐車場を利用ください

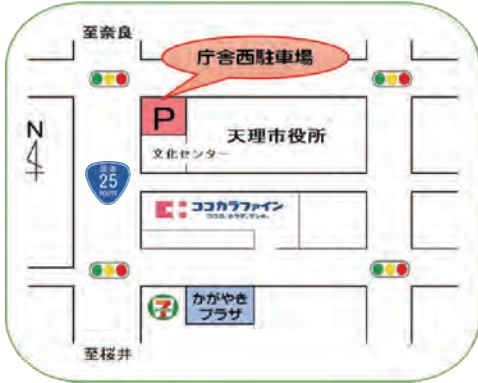

対象 市内在住で、全日程受講できる人
定員 20人(定員を超えた場合は抽選)
☆体調不良の際は、欠席をお願いします
費用 1,100円(テキスト代)
持ち物 パソコン(Windows10・11)、マウス
☆持込みができない場合は、貸出しも可能です
☆パソコンの台数には制限があります(別途550円/回)
申込み 7月1日(水)～8日(水)の平日8時30分～17時15分までに電話または郵便ハガキ(〒632-8555 天理市川原城町605 天理市役所 情報政策課)で受付(8日(水)必着)
☆ハガキには、住所・氏名(ふりがな)・電話番号・持込み可能な場合はパソコンの種類(Windows10・11のいずれか)を書いてください
☆申込みされた人全員に、受講の可否を、後日郵送にて連絡します
☆提供いただいた個人情報、本講座に必要な範囲でのみ利用します

市税・国民健康保険料の
夜間納付相談

固定資産税・市県民税・軽自動車税・国民健康保険料などの納税について、開庁時間に来庁できない人は夜間納付相談を利用ください。また、電話での相談も可能です。
☆当日は市役所東側玄関を利用ください
◇日時 7月23日(木) 20時まで
▼固定資産税・市県民税・軽自動車税など
◇場所 市役所2階 収税課
☆利用には、事前に収税課への予約が必要です
◆問い合わせ 収税課 徴収係 (☎内線202・205)
▼国民健康保険料
◇場所 市役所1階 保険医療課
☆利用には、事前に保険医療課への予約が必要です
◇持ち物 資格確認書など・顔写真付きの身分を証明するもの
◆問い合わせ 保険医療課 保険料係 (☎内線709・710・725・726)

くらし・環境

子育て・教育

健康・福祉

スポーツ



家庭ごみの収集に出す量について

家庭で草刈りや庭木の剪定をされて出たごみについて、集積場所に草木の袋が大量にあり、同じ人が3袋以上出したと思われる場合は、持ち帰らない場合があります。一度に集積場所に出せる量は3袋までとなっています。それ以上の場合は、数回に分けて収集に出すか、直接「天理市清掃管理事務所」まで持ち込んで下さい。草木のみの場合は、予約は不要で無料です。

また、収集する人が他の人のごみであると区別できるように印を付けるなど、協力をお願いします。

7月のし尿収集予定

校区名	日程	校区名	日程
丹波市	9～13日	朝 和	20～22日
山の辺	9～13日	福 住	14～17日
前 裁	7～9日	8月のし尿収集予定	
井戸堂	17～20日	校区名	日程
二階堂	3～7日	櫟 本	3～5日
柳 本	22～27日	(☎85-7991 / FAX85-7996)	

令和8年度奈良県警察官（第2回） 採用試験のお知らせ



試験概要

今年度採用試験から次の2点について、試験制度を変更しています。

①SPI試験の受験方法を「会場型」から「Web型」に変更②資格加点制度に「空手」を追加

試験区分	第一次試験			
	試験種目	試験日	試験種目	試験日
A 男性 (SPI) A 女性 (SPI)	基礎能力検査 適性検査	9月5日 (土) ～ 20日 (日) のうち受験者が選択する日	体力試験 論文試験 口述試験	
A 男性 A 女性	教養試験 論文試験	9月20日 (日)	体力試験 口述試験	10月3日 (土) 10月4日 (日) のうち指定する1日
B 男性 B 女性	教養試験 作文試験			
武道 B (性別は不問)	教養試験 作文試験			

受験資格

(1) A(SPI) 区分、A区分

平成5年4月2日以降に生まれた人で、学校教育法による大学（短期大学を除く）を卒業した人もしくは令和9年3月末日までに卒業見込みの人

(2) B区分

平成5年4月2日から平成 21 年4月1日までに生まれた人で、A区分以外の人

(3) 武道 B 区分

- ・平成 13 年4月2日から平成 21 年4月1日までに生まれた人
- ・柔道二段以上または剣道三段以上を有している人

申込み 7月1日 (水) ～8月 21 日 (金) までに県警ホームページ (HP <https://www.police.pref.nara.jp/>) から
☆インターネットでのみ受付

問合わせ 奈良県警察本部警務課 (☎0120-351-204 (採用フリーダイヤル))

県警察
ホームページはこちら▶



◀Instagramで
採用関連の情報を
掲載しています

**ハロパトやまのべ
天理相談室(事前予約)**

ボランティアのハロパトメンバーによる、結婚に関する悩みや困りごとの相談会を行います。本人はもちろん、親御さんからの相談も受け付けています。新たな出合いの場としてぜひ活用ください。

◇日時 7月15日(水)
13時から17時のうち45分間
◇場所 文化センター4階

◇費用 無料
◆申込み(問い合わせ) NPO
法人ハロパトやまのべ(☎
070-1365-148
1/■haropato.yama
nobe@gmail.com)



ハロパトやまのべ



▲申込みはこちら

**多文化図書コーナーで
「ことばを学び、
世界を広げる」**

図書館には、さまざまな言語で書かれた本や絵本、日本語を学ぶための本をあつめたコーナーがあります。

カウンターには6カ国語(英語・中国語・韓国語・スペイン語・ポルトガル語・ベトナム語)のコミュニケーションボードがあり、指をさして、しつもんすることができます。

本をかりるときは、「利用カード」がひとつです。利用カードをつくるときは、在留カードなどの身分証明書をもち、図書館に来てくださいます。

今後も本を増やし、日本語が母語ではない人や、いろいろな文化の人が、気軽に利用できる図書館をめざします。

その他、図書館には、各国の言語やくらし、国際理解についての本もあります。文化を紹介するためのイベントやテーマ展示も行っています。ぜひご利用ください。

◆問い合わせ 市立図書館(☎63-0739/月曜日及び祝日、第4金曜日は休館)

子育て・教育

父親サロン(予約制)

体を動かしたり、子どもとふれあったりして父親と子どもで楽しい時間を過ごしましょう!

◇日時 8月1日(土)

◆第1部

9時30分～10時15分

◆第2部

10時30分～11時15分

◇場所 はぐる

◇講師 山口哲生さん
(運動あそび保育士)

◇対象

◆第1部 令和5年4月2日
～令和7年4月1日生まれ

の子どもとその父親

◆第2部 令和7年4月2日
生まれ以降の子どもとその

父親

◇定員 各部8組(先着順)

◇費用 無料

◆申込み(問い合わせ) 7月3日(金)から窓口または電話

ではぐる(☎62-16610)

◇日時 8月1日(土)

土曜子育てサロン(予約制)

◇日時 8月1日(土)

10時～11時30分

◇場所 はぐる内のびのび

◇内容 休日のひとときを親子で楽しく遊べます

◇対象 0歳～就学前児童とその保護者

◇定員 親子で20人程度(先着順)

◆申込み(問い合わせ) 7月13日(月)から電話ではぐる

(☎62-16610)

ひよこ教室(予約制)

◇日時 9月3日・7日、10月1日の木曜日、10月14日(水)10時～11時15分

◇場所 はぐる

◇内容 親子でふれあひあそびや手あそびなどを一緒に楽しみ、友だちをつくりましょう。保健師によるミニ講座もあります

◇対象 令和7年10月4日～令和8年5月3日生まれの子どもとその保護者

◇定員 10組

☆申込み多数の場合は抽選で第1子優先

◇費用 無料

◆申込み(問い合わせ) 8月10日(月)までに「電子申請サービス」から申請または

放送大学入学生募集

放送大学は、10月入学生を募集しています。学ぶ意欲さえあれば15歳から学べ、学位も取得できます。

いつでもどこでもインターネットで視聴できる授業だけでなく、全国にある学習センターでの対面授業も人気があります。また、専門的な分野をより極めたい人のために大学院もあります。

資料を無料で差し上げています。気軽に放送大学奈良学習センターまで請求ください。

出願期限 第1回は8月31日(月)まで
第2回は9月9日(水)まで

☆より多くの人に入学の機会を提供するため、出願期間を2回設けています。教材を受け取れる時期などが違ってきますので、第1回での出願をお勧めします

◆問い合わせ 放送大学奈良学習センター
(☎0742-20-7870)



ホームページはこちら▶

電話ではくぐる及びはくぐる窓口まで ☎62016610)

ぴよぴよ教室(予約制)

- ◇日時 9月11日・18日・25日、10月2日の金曜日 10時～11時15分
- ◇場所 はくぐる
- ◇内容 親子で一緒に楽しい時間を過ごしながら、お母さん同士で交流しましょう。管理栄養士によるミニ講座もあります
- ◇対象 令和8年3月12日～令和8年7月11日生まれの第1子とその母親
- ◇定員 10組
- ☆申込み多数の場合は抽選
- ◇費用 無料
- ◆申込み(問合わせ) 8月14日(金)までに「電子申請サービス」から申請または電話ではくぐる及びはくぐる窓口まで ☎62016610)



▲「ひよこ教室」「ぴよぴよ教室」はこちらから申込みできます

令和8年度いなほカフェ

こどもの不登校を経験し、現在は自立して好きな仕事に励むこどもを持つママたちによる情報提供の場です。

当事者だからこそ語れるリアルな「成功・失敗の体験談」をいま悩んでいる人々へお届けします。

- ◇日時 7月11日、9月12日、10月10日、11月21日、12月12日、令和9年1月9日、令和9年2月13日、令和9年3月13日の土曜日 9時30分～11時30分
- ◇場所 文化センター4階会議室
- ◇対象 小・中学生のこころに課題を抱えている人の親、家族、保護者
- ◇費用 100円(お菓子付)
- ◆問合わせ 不登校等親の会 いなほ(小中学生の部) ☎ tenri.inahono@gmail.com



▲Instagramはこちら

健康・福祉

65歳になったら覗いてみませんか？ まちかど相談室

市立メディカルセンターまちかど相談室 ☎85-6656

☆ 8月はいきいきはつらつ教室はお休みです

無料 脳体力をチェックしましょう



▲市ホームページはこちら

コグエボ
タブレット (CogEvo) を用いて、認知機能のバランスをチェックできます。楽しくゲーム感覚で、認知機能を『見える化』しませんか？

日時 毎週月・火・木・金曜日(祝日を除く) 9時～11時

☆所要時間 30分(検査・説明・相談など)

場所 地域包括ケア広場 (市立メディカルセンター2階)

申込み まちかど相談室 ☎85-6656

駐車場の案内

島岡駐車場 No. 56・57・58・59 を利用ください

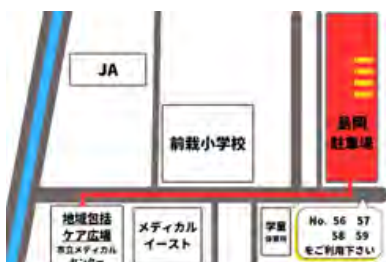

5つの認知機能のバランスがわかる

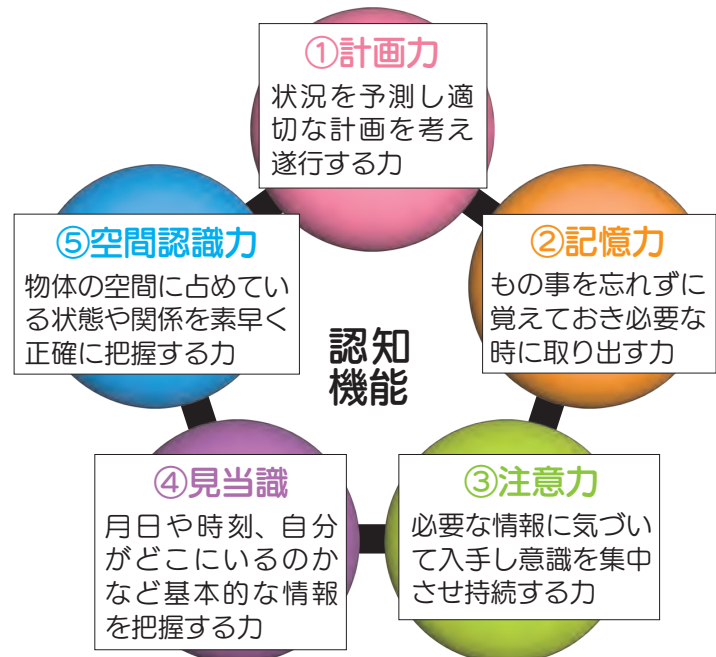

ボランティア・市民活動情報

摂食障害自助グループ ～糸つむぎの会～

摂食障害というストレスや対人関係などの不安から食べ物に依存し、自身でコントロールが難しく抜け出せない状況になっている当事者が、同じような経験者同士がつながり、気持ちを分かち合いながら、お互いを知り、自分自身を知っていくことを大切にしている「育ち合い」の場です。

私自身、母になってから“森のようちえん”で親子での育ち合いを通じて自分や周りとの関係づくりを実感し、再度、大人も仲間づくりや育ち直しをすることで、心の根っこを育む経験をしました。そしてその経験が、摂食障害の回復にもつながりました。

育ち合うためには仲間の存在が大きく、回復してからがスタートなので、共に歩いていく仲間をつくることを大切にしています。

まずは、安心の場であつなぐことから始めませんか？



日時 月2～3回 10時～12時
場所 会場が変わりますので申込みの際に確認ください

内容 ・気持ちを分かち合う「お話し会」
・糸紡ぎやコースター製作 など

費用 月1,000円または、1回500円

申込み（問合わせ） 摂食障害自助グループ～糸つむぎの会～代表 吉田聡子（☎090-4904-5451 / ✉sacch.r77@gmail.com）

市民活動交流プラザ
（☎68-2666 / FAX68-2665）

第59回 市民体育大会参加者募集

水泳

日程 8月30日（日）

場所 スイムピア奈良（大和郡山市宮堂町310）

種別

・小学生記録会及び競泳

自由形・平泳ぎ・背泳ぎ（25m・50m）

・中学生、16～18歳、19～29歳

自由形・平泳ぎ・背泳ぎ・バタフライ（50m・100m）
個人メドレー（100m）

・30～79歳、80歳以上

自由形・平泳ぎ・背泳ぎ・バタフライ（25m・50m）

☆フリーリレー種目を新設

1チーム4人（年齢不問、性別、チーム名記載）

参加資格 ① 市内に在住・在勤・在学の人

② 上記①以外の人（オープン参加）

☆詳しくは市ホームページで各競技の要項を確認ください

申込み（問合わせ） 7月1日（水）～24日（金）

9時～17時までに、各種目別に定める用紙に（市ホームページからダウンロード）必要事項を記入しホームページまたは直接、FAX、メールで申込期間までに文化スポーツ振興課（☎内線551 / FAX62-0100 / ✉sport-moushikomi@city.tenri.nara.jp）☆FAX・メール共に送信後、平日に要連絡



◀市ホームページはこちら



バンビシャス奈良の選手たちと一緒にバスケットボール体験

日時 7月25日（土）
18時～20時 / 17時30分受付

場所 市立総合体育館

講師 選手・スクールコーチ（バンビシャス奈良）

対象 市内在住・在学・市内チームに所属している小学1～6年生（経験・未経験不問）

定員 100人（先着順）

持ち物 体育館シューズ・動きやすい服装・タオル・飲み物（熱中症対策をお願いします）

申込み 7月23日（木）までにバンビシャス奈良申込フォームを読み取り申し込んでください。参加案内メールで確定。

問合わせ 文化スポーツ振興課（☎内線551）

注意事項

撮影した写真をホームページやSNSなどに掲載する場合がありますので、ご了承ください。気象警報により中止する場合は、応募いただいたメールアドレスに連絡します

☆この事業はロート製薬株式会社からの企業版ふるさと納税を活用した寄附により実施しています

体験会終了後、選手によるサイン会を実施します

申込みフォームはこちら▶
（7月1日（水）18時公開）



くらしの相談 7月

くらしの悩みごと、心配ごとなど気軽に相談ください

☆申込みの記載があるものは予約が必要です

☆予約の空きがない場合もありますので、ご了承ください

法律相談（弁護士）（要予約）

日時 1日（水）・22日（水）13時～16時10分
☆面談・電話相談を選択 ☆相談時間は1回20分間
申込み（問合わせ） 市民総活躍推進課（☎内線429）

法律相談（司法書士）（要予約）

日時 21日（火）13時～16時20分
☆面談・電話相談を選択 ☆相談時間は1回40分間
申込み（問合わせ） 市民総活躍推進課（☎内線429）

税務相談（税理士）（要予約）

☆相続税・贈与税・遺産分割など（税務書類作成不可）
日時 10日（金）13時～16時
☆対面のみ ☆相談時間は1回30分間
申込み（問合わせ） 税務課（☎内線248・249・613）
次回開催は8月14日（金）
8月分予約受付開始日7月22日（水）

人権相談

日時 13日（月）12時～15時
場所 122市民相談室
問合わせ 人権センター（☎65-0130）

行政相談

日時 21日（火）13時～16時
場所 131会議室
☆相談時間は1回30分間
問合わせ 市民総活躍推進課（☎内線429）

消費生活相談

日時 毎日 10時～12時／12時45分～16時
☆初回の相談は、平日15時30分までに電話連絡
問合わせ 消費生活センター（☎内線770・785）

住まいづくり相談（建築士）（要予約）

日時 24日（金）13時～16時
場所 122市民相談室
申込み（問合わせ） 建築課（☎内線308）
☆開催日の7日前の16時までに申込みください

心配ごと相談

日時 9・23日の木曜日 9時～12時
場所 122市民相談室
問合わせ 社会福祉協議会（☎61-2200）

家庭児童相談・女性相談

日時 毎日 8時30分～16時30分
場所 家庭児童相談・女性相談支援室
問合わせ 家庭児童相談・女性相談支援室（☎63-9271）

ひとり親家庭生活相談

日時 毎日 8時30分～16時30分
場所 家庭児童相談・女性相談支援室
問合わせ 家庭児童相談・女性相談支援室（☎63-9271）

ひとり親家庭貸付相談

日時 随時
場所 県橿原総合庁舎4階
問合わせ 中和福祉事務所（☎0744-48-3020）

教育相談

日時 毎日 9時～17時
問合わせ 教育総合センター内いちょうの木テレホン
（☎63-3255）

特別支援教育相談

日時 毎日 9時～17時
場所 教育総合センター
問合わせ 教育総合センター（☎63-0316）

子ども・若者総合相談窓口「夢てんり」

日時 7・14・21・28日の火曜日 9時～17時
場所 御経野コミュニティーセンター1階相談室
問合わせ 教育総合センター（☎62-4222）

健康相談（要予約）

日時 毎日 9時～11時30分／13時～16時
場所 保健センター
申込み（問合わせ） 健康推進課（☎63-9276）

職業相談・職業紹介

日時 毎日 8時30分～17時
場所 地下しごとセンター
問合わせ ハローワーク窓口（☎88-8609）

天理市施設の休館日

市民活動交流プラザ （かがやきプラザ） 日・月曜日及び祝日	障害者ふれあいセンター 月曜日及び祝日	公民館 火・水曜日及び祝日
石上児童館 日・月曜日及び祝日	文化センター（☎63-5779） 月・火曜日及び祝日	体育施設 （長柄運動公園内総合体育館など） 水曜日
嘉幡児童館 土・日曜日及び祝日	図書館 月・第4金曜日及び祝日	☆休館日が祝日にあたる場合は、その翌日 ☆年末年始の休館日は施設により異なります
メディカルセンター 日曜日及び祝日	市民会館 火・水曜日及び祝日	

4/9

「タネの日」食育活動と種まき体験

4月10日が「シードの日(種の日)」と制定されたことをきっかけに、食育授業の一環として、株式会社大和農園が市内の小学校10校に自社開発の二十日大根「あかゆきちゃん」の種を寄贈しました。

5月28日には大和農園のスタッフの指導のもと、柳本小学校の2年生を対象に「種まき体験」の授業が行われました。「あかゆきちゃん」のほか、ベビーリーフの種も提供され、種まき体験をした児童たちは熱心にスタッフの説明を聞きながら、小さな種を丁寧に土にまいていました。今回種をまいた野菜は、児童たちも水やりなどの世話をし、収穫を目指します。



4/10

モリソン アイゼアさん 表敬訪問

市立前栽小学校卒業生のモリソン アイゼアさんが、アメリカ・ベイエリア中学生世代大会「Bay Area Middle School Basketball Tournament 2026」において、チーム成績優勝と最優秀選手賞(MVP)を受賞されたことを報告に、市役所を表敬訪問されました。

今後のバスケット界での活躍が期待されます。



▲中央：モリソン アイゼアさん

4/9

ビーチボール協会 表敬訪問

2月21日・22日「第32回ジャパンカップビーチボール選手権福岡大会」において、天理市ビーチボール協会所属のチーム「47年会」が男子50歳以上の部において、見事3連覇を果たしました。

また、同協会所属のチーム「月詠(つくよみ)」が、女子30歳以上の部において念願の初優勝を果たしました。47年会の藤原宏隆さんは「他のチームも研究を重ねて年々強くなっている。さらにその上をいき来年4連覇を目指したい」と意気込みを語りました。





4
13

アルカディア奈良 ホッケーサムライリーグ D1 昇格報告

アルカディア奈良は NPO 奈良ホッケー&カルチャーアカデミーが創部し、親里ホッケー場を拠点として活動しています。

昨年、ホッケー日本リーグ（サムライリーグ）に参戦し、D2 2位の成績から入替戦に勝利し D1 への昇格を果たしました。チーム活動報告と今季の抱負を語ってくれました。



4
11

いちよう体操天理 指導士・指導委員認定証授与式



いちよう体操天理のさらなる普及を目指し、3月14日に行われた指導士検定に合格した指導士2人、指導委員1人に認定証が授与されました。

天理市歌に合わせて、誰でも簡単にできる『ご当地体操』として生まれた「いちよう体操」。今までに認定された指導士・指導委員が市内各所で普及活動を行っています。一緒に“いちよう体操”やってみませんか！指導委員研修の受講に興味のある人はいちよう体操天理愛好会まで。（✉waku2.ichou.2081@gmail.com）

5
1

公共ライドシェア 運行開始！



地域の交通空白解消を目的として福の住む里協議会（農村型地域運営組織）が運行するふうふう号（公共ライドシェア）の全系統運行開始セレモニーが開催されました。同会の辻沢正博会長は「福住地区の交通空白が解消され、地域の発展に繋がれば」と期待を寄せていました。



◀ふうふう号は地域住民がドライバーとして運行し、福住校区及び天理駅などへの移動手段として予約不要で誰でも利用可能となっています

4
27

天理柔道クラブ 全国少年柔道大会出場報告



第46回全日本少年柔道大会に奈良県代表として出場する天理柔道クラブの選手たちが市役所を訪れました。

奈良県予選を4連覇して臨む全国大会では、過去3回の出場で成しえなかった予選リーグ突破を目標にチーム一丸で挑むとのこと。選手を代表して森本大唯樹さんが「最後の一秒まであきらめない柔道で、チーム全員が力を発揮できるように頑張ります」と抱負を語ってくれました。

5/23 ~ 24 杣之内町ひまわり畑で種まき

5月23日、杣之内町にある市営駐車場（山の辺の道）西側のひまわり畑にて、少年野球チーム「天理コスモ」のメンバーたちの元気な協力のもと、ひまわりの種まきが行なわれました。こどもたちは最初こそ小さな種を扱う慣れない手つきを見せていましたが、作業が進むにつれてすっかりコツを掴んだ様子でスムーズに種を植え付けていました。太陽の光をたっぷり浴びる夏本番には、立派なひまわりに出会えることでしょう。



5/7 カメハメハスクール訪問団が市役所を訪問

ハワイ島にあるカメハメハスクールの訪問団が市役所を訪問されました。同校は、天理高校と音楽を通じた交流を深めており、市役所で行われた歓迎式では、生徒から並河市長へ「天理市のユニークな場所を教えてください」「ハワイで市長を務めるなら何をするか」といった質問があり、天理市への関心の高さがうかがえました。



5/30 国際交流事業に向けた韓国語講座

市内の中学生を対象とした「韓国語講座」の3回目文化センターで開催されました。秋の瑞山市との交流に向けて、天理大学からお手伝いが出れないかとお話があったことから実現した今回の韓国語講座。天理大学の先生と学生が楽しく韓国語を教えます。参加した生徒は、韓国語を使って自分の言葉で相手とコミュニケーションが取れることを目標に、発音や文字を学習しています。



▲中央：天理大学国際学部
韓国・朝鮮語学科
高地朋成 教授



▲天理大学国際学部
韓国・朝鮮語学科 4年次生
左：井谷咲多さん
右：岡崎実花さん

5/23 ~ 29 「先住民族アイヌは、いま」パネル展開催



アイヌ民族の歴史・文化・現代を紹介するパネル展が天理駅南団体待合所で開催されました。開催期間中には、「アイヌ民族の今と複合差別を考える」をテーマとした講演会やアイヌ文様刺繍教室なども開かれ、アイヌ民族の独自の文化やこれまで歩んできた苦難を知る貴重な機会となりました。

JAF 全日本ラリー選手権 YUHO Rally 飛鳥開催

2026年 JAF 全日本ラリー選手権の第3戦「YUHO Rally 飛鳥 Supported by トヨタユニテッド奈良」が5月8日～10日に開催されました。

市役所でのセレモニアルスタートに始まり、県内12市町村及び三重県名張市を舞台に12の競技区間(81.18キロメートル)を駆け抜けたラリーカーには、観戦エリアや沿道から多くの声援が送られました。



今年から新設された天理ダムでの観戦エリアには多くのファンが集まり、コースを駆け抜けるラリーカーの走りにみんな見入っていました。

また、ラリーパークでは開催期間中に競技車両展示やトークショー、こどもタイヤ交換コーナーなど様々なイベントが催され、天理がモータースポーツに染まった3日間となりました。



～企業版ふるさと納税～

第2期天理市まち・ひと・しごと創生推進計画において、市が取り組む地方創生のプロジェクトに賛同、寄附いただきました。市ならではの魅力を活かしたまちづくり、そして市民のみなさまが安心して働き、暮らしていけるまちづくりを進めてまいります。

フジエダ珈琲株式会社



株式会社ジャクエツ



天理市スポーツツーリズム 『スプリングカーニバル IN 奈良』 観戦ツアー開催



5月31日に親里ラグビー場で開催された「2026 ラグビースプリングカーニバル IN 奈良」にあわせ、観戦ツアーを実施しました。現役の天理大学ラグビー部員によるスタンドでのゲーム解説、試合後はグラウンドで選手たちとの記念撮影やハイタッチでのお見送りといった貴重な交流機会を設けるなど「天理ならではの」特別なラグビーツアーを楽しんでいただきました。



目指せ国スポ！ TRC レディースが表敬訪問

天理ラグビークラブレディース（TRC レディース）が表敬訪問のため4月10日に市役所を訪れました。

天理での女子ラグビーの普及・選手育成を目的とし令和7年4月に新設されたクラブですが、吉房優依キャプテンは「他の県のチームともだんだんいい勝負ができるようになってきている」と成長を実感している様子。5月31日に開催されたラグビースプリングカーニバルでは、前座試合として試合を行い、見事なプレーを見せてくれました。2031年開催の国民スポーツ大会出場に向けて、頑張れ TRC レディース！





広告掲載の申込み、問い合わせは大光宣伝株式会社（☎0743-73-4355）

5
20

歌手 寺本圭佑さんが 天理市 PR 大使に就任

奈良県出身の歌手であり、長年にわたり天理市を拠点に活動・貢献を続けている寺本圭佑さんが天理市 PR 大使に就任されました。



▲PR 大使委嘱式の様子（中央：寺本圭佑さん）



プロデビュー以来 15 年間、市内の「奈良健康ランド」で毎月歌謡ステージを継続されているほか、「なら歴史芸術文化村」を拠点とした歌謡ショーでは、県外からも多数のファンを誘致し、天理市の交流人口の拡大に寄与されています。今後、天理市の魅力を広く宣伝していただきます。



植物油インキで
印刷しています。

Fontworks
UDFont

～見やすい紙面づくり/
ユニバーサルデザイン活用～

人の動き

人口／59,801 人 (-65) 男／29,187 人 女／30,614 人
世帯数／29,667 世帯 (-13) 5 月末日現在 () は前月比