

町から町へ 8



※写真撮影時のみ、マスクを外しています

赤ちゃんから高齢者まで



ご家族やお友達でマイナンバーカードの申請がまだの人はいませんか？

9月末まで

にマイナンバーカードを申請した人が対象です！

CONTENTS

- マイナンバーカード申請受付中！……………2
- 「イチカ」はじめました……………4
- ウクライナ支援……………6
- ワクチン接種のお知らせ……………7
- 市政ニュース……………8
- 認定新規就農者を紹介します……………14
- みんなの保健……………16
- 市民のひろば……………20
- JCI 奈良ブロック大会天理大会……………28
- まちのできごと……………30

マイナンバーカード申請受付中!

公民館で申請できます

市民課
マイナンバー推進係
(☎内線 854・855)

市立公民館出張窓口 8月からのスケジュール (予約不要)

公民館	日程	時間	公民館	日程	時間	
東 部	8月25日 (木)	14:00 ~ 16:00	丹波市	8月26日 (金)	9:45 ~ 11:45	
	9月16日 (金)			朝 和	8月4日 (木)	14:00 ~ 16:00
祝 徳	8月18日 (木)		9月1日 (木)		9月29日 (木)	9:45 ~ 11:45
	9月22日 (木)		櫛 本	8月29日 (月)		
前 裁	8月5日 (金)			二階堂	式 上	9月2日 (金)
	9月9日 (金)		井戸堂			8月8日 (月)
井戸堂	8月22日 (月)	9:45 ~ 11:45		柳 本	9月30日 (金)	14:00 ~ 16:00
	9月12日 (月)		福 住		8月1日 (月)	14:00 ~ 16:00
井戸堂	8月19日 (金)	14:00 ~ 16:00		山 田	9月15日 (木)	9:45 ~ 11:45
	9月5日 (月)		9:45 ~ 11:45			



▲出張窓口(福住公民館)

窓口での申請

最短たったの10分

①必要書類

本人確認書類(健康保険証は他にもう1点必要)

- 例) 運転免許証
・パスポート
・健康保険証と学生証
・健康保険証と子ども医療費受給者証
など

☆15歳未満の人は親権者の同行と親権者の本人確認が必要

【以下をお持ちの人は持参ください】

- ・個人番号通知カード又は個人番号通知書
- ・住民基本台帳カード

②申請書を記入



③写真撮影



約1カ月後、マイナンバーカードが自宅へ届きます
※申請が集中すると発行まで1カ月以上かかりますので、早めの申請を!

国外送金、
国外から受金する時に
銀行や郵便局へ



生命・損害保険、
共済の受取時に
保険会社や組合へ



福祉や介護の
手続きで
市町村へ



資産運用の手続きで
銀行や証券会社へ

年金給付の手続きに
日本年金機構へ

相続税の申告などで
税務署へ

定年退職 / 再就職

年金受取開始

介護

死亡・相続

いつでも申請できます！

市役所地下
マイナンバーブース窓口
(予約不要)

平日8時30分～17時15分まで
新規申請を受け付けています

休日及び夜間相談窓口
(予約制)

マイナンバーカードの休日及び夜間窓口開設日を毎月設けています。詳細は問合わせください。
8月の開設日は21ページをご覧ください。

自身での申請

申請方法など詳細は、マイナンバーカード総合サイト・市ホームページをご覧ください。
☆後日、市役所窓口で本人確認のうえ受取りが必要です

窓口以外(ご自身)で申請する場合は、**個人番号カード交付申請書**が必要です。この申請書は75歳以上の人は3月に送付済みです。75歳未満でマイナンバーカード未申請の人には、7月～9月にかけて国から再度郵送されます。



▲マイナンバーカード総合サイトはこちら

マイナンバーカードの使い道 増えていきます

ワクチン接種済証明書がコンビニで発行できるようになる
転居により複数の市町村で接種を受けた人など、利用者のニーズに応えるため、コンビニでワクチン接種済証明書が発行できるようになる予定です。

健康保険証として利用できるようになる
同意すれば、初めての医療機関でも、特定健診情報や今までに使った薬剤情報が医師などと共有でき、より適切な医療が受けられるようになります。

公金受取口座を登録できる
金融機関でお持ちの預貯金口座を国(デジタル庁)に登録することで、児童手当、年金、所得税の還付金など幅広い給付金などの受け取りに活用することができるようになります。

マイナンバーカードの安全性についてはこちら▶



第2弾
マイナンバーカードで
マイナポイント
7,500円分

第2弾
マイナンバーカードで
マイナポイント
7,500円分

▲ポイントの申込みについては、今月号または先月号の折込みチラシをご覧ください▲

マイナンバーカードを **9月30日(金)** までに申請した人が対象！

人生の中で、マイナンバーの提供が必要となるときって、意外とたくさんあるんです！

預貯金口座の開設に
銀行や郵便局へ

アルバイト・パート
就職のときに
職場へ

児童手当や出産育児
一時金の申請で
市町村や健康保険組合へ

税金の申告で
税務署や
市町村へ



出生 進学 就職 結婚 出産 育児 マイホーム

「イチカ」はじめました



ichica

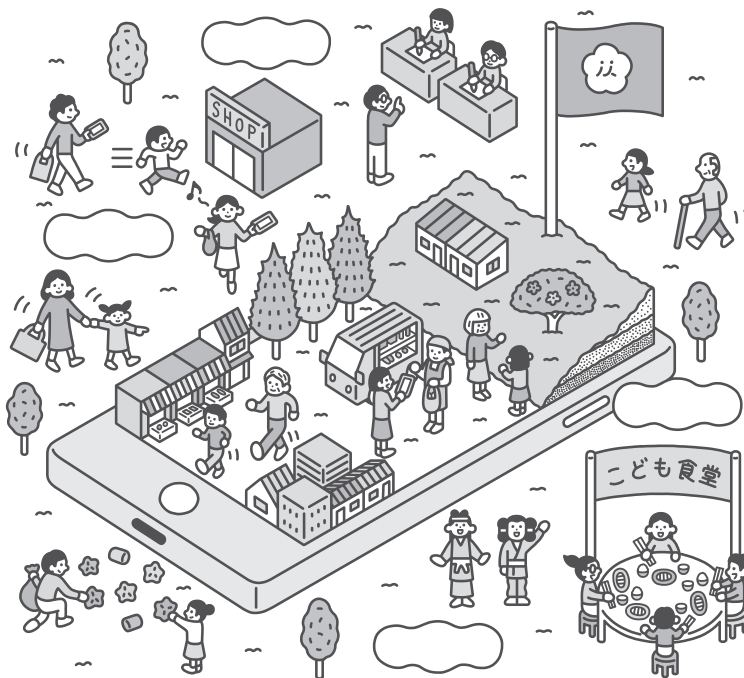

イチカポイントに
ついての相談は

イチカポイント
コールセンター

☎63-1525

☆平日の9時～17時

▶イチカポイントを順次送付しています

市民総活躍推進課 (☎内線 514)

令和4年6月15日時点で天理市に住民登録のある人に、7月下旬から順次、**3,000円分のイチカポイント**を送付しています。イチカポイントの受け取りについて、詳しい操作方法は、送付物に同封の「『イチカ』ポイントの受け取り方法」などをご確認ください。

☆今回送付しているイチカポイントの有効期限は令和4年10月31日(月)です

▶デジタルポイントの利用が難しい人も「イチカ」を活用できます

イチカのデジタルポイントの利用が難しい場合は、家族と一緒に利用したり、紙のクーポン券に交換しての利用もできます。次の **1～3** をご確認ください。

1

家族などのスマートフォンをお持ちの人に「イチカ 3,000 ポイント取得用QRコード」を渡し、まとめて取り込むことで、**家族などで一緒に利用**できます。

2

スマートフォンへのイチカポイントの**取り込みをサポートする窓口**を開設します。

開設期間 8月1日(月)～31日(水) 9時～17時(土・日曜日及び祝日は除く)

☆8月6日(土)・7日(日)は開設しません

開設場所 天理市役所1階 市民ホール

市役所及び市立公民館で、デジタルポイントを紙のクーポン券（イチカクーポン）に交換する窓口を開設します。交換サポート窓口では、スマートフォンへのイチカポイントの取り込みもサポートします。

▶天理市役所1階 市民ホール…8月1日（月）～7日（日）9時～17時

▶市立公民館 ☆各日9時～12時

福住公民館…8月8日（月） 二階堂公民館…8月12日（金） 井戸堂公民館…8月18日（木）

柳本公民館…8月19日（金） 櫛本公民館…8月22日（月） 東部公民館…8月25日（木）

朝和公民館…8月26日（金） 前栽公民館…8月29日（月）

8月から

イチカの加盟店を どんどん募集中

イチカを使える加盟店を募集しています。登録申請書を市ホームページからダウンロードし、必要事項を記入の上、天理市商工会へ提出をお願いします。詳しくは市ホームページまたは天理市商工会のホームページをご確認ください。



◀市ホームページ
はこちら



◀天理市商工会
ホームページ
はこちら

イチカが利用できるお店は 150 店以上

☆7月15日時点の加盟店数

イチカをご利用いただけるお店（加盟店）は、店頭で加盟店ステッカーやのぼりが目印です。

加盟店の一覧は、イチカのホームページまたはサポート窓口で配布する一覧表をご確認ください。



▲加盟店一覧はこちら



▶イチカのこれから

イチカは、地域の福祉活動などを支え、皆さんの共感を支え合い活動に繋げることで、地元消費に新たな付加価値を生むための取り組みです。令和4年秋以降、徐々にイチカでできることを充実させていきます。

活動に参加して
ポイントを取得
できるように

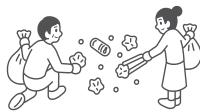

- ・市民が参加する健康増進活動
- ・小学校を拠点としたゴミの資源化と減量化の地域活動



イチカのポイントを
チャージできるように

現金でイチカポイントをチャージ

「イチカ」
を使えば
使うほど

消費された「イチカ」で 地域活動を支援

市内のお店やサービスで使用された「イチカ」の一部は、「こども食堂」や「フードバンク」などの「支え合い」活動に還元



広がるウクライナ支援の輪

天理市PR大使 川井聖子さん



6月28日、天理市PR大使で演歌歌手の川井聖子さんよりご自身が主催されたイベント時に集めた募金を寄附いただきました。川井さんは「少しでも力になれば」と話しました。

天理ユネスコ協会 有志の皆さま



6月8日、天理ユネスコ協会有志の皆さまから義援金とお米を寄贈いただきました。天理ユネスコ協会 辰巳会長は「過去に短期留学生との交流会でご縁があったので、力になれば」と話しました。

参加型募金 「風天」及び有志の皆さま



6月5日、橿原市に本拠を置く団体「風天」の有志が発起人となり、天理駅前で「参加型の募金活動」を開催され、集められた支援金の寄附をいただきました。募金活動には道行く人の飛び入り参加もあり、発起人の杉本さんは「天理から支援の輪が広がれば」と話しました。

※写真撮影時のみ、マスクを外しています

ウクライナから避難の留学生9人を天理大学が受入れ 「支援のための募金」を引続きお願いします

秘書広報課（☎内線 444）

4月に天理大学と連携し、同大学卒業生のウクライナ人とそのご家族を受入れました。今回、天理大学が、新たにウクライナから避難した留学生9人を受入れました。これに対して、本市としても4月にウクライナ人ご家族を受入れた時と同様に、生活立ち上げとして1世帯あたり20万円の助成をしました。今後も継続的に避難民の暮らしを支えるため、引続き募金をお願いします。

【入金先の口座情報】

金融機関：南都銀行 支店名：天理支店
預金種別：普通預金 口座番号：2379958
口座名義：天理市ウクライナ避難民支援募金
口座ヨミ：テンリシウクライナ
ヒナンミンシエンボキン

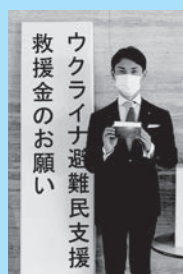

皆さまの温かいご厚志を
賜りますようお願い申し上げます

詳細はこちらを
ご覧ください▶



ウクライナから避難してきた オクサーナさんを天理大学が 職員として雇用

オクサーナさんが、6月6日から天理大学で嘱託職員として働くことが決まり、天理大学学長への挨拶・懇談の後、勤務場所となる国際交流センターの職員に出迎られました。オクサーナさんは、留学生のアテンド（生活相談・支援員）として働きたいと話しました。今後は、大学側と話し合っってウクライナでの経験などを講義することも検討するようです。



ワクチン追加接種のお知らせ

☆7月15日時点の情報です

天理市新型コロナウイルスワクチン接種実施本部

新型コロナウイルスの新規感染者が全国的に再び急増し、厚生労働省の専門家会議は、“第7波”に入ったとの見方を示しています。感染力の強い新たなオミクロン変異株の「BA.5」に置き換わったことが原因と見られます。また、ワクチンが重症化を防ぐ効果は、これまでのオミクロン株と同等と考えられています。高齢者や基礎疾患のある人など、重症化リスクが高い人は早期の4回目接種を、接種率が低いとされる若年層の人は3回目のワクチン接種をお願いします。

4回目接種

▶対象（3回目接種を完了して5カ月が経過した次の人）

- ・60歳以上のすべての人
- ・18歳～59歳で基礎疾患のある人
（その他重症化リスクが高いと医師が認める人）

☆基礎疾患がある人は申請が必要です

18歳～59歳の基礎疾患がある人で接種を希望する人は5月に郵送した「接種券発行申請書」で申請が必要です

☆令和4年4月に3回目を接種した60歳以上の人には「接種券」を、18歳～59歳の人には「接種券発行申請書」をまもなく送付します

3回目が3月までの人 → 4回目接種は8月中に

▶集団接種日程【8月1日～31日】 ○：モデルナ ●：ファイザー

会場	文化センター	高井病院西館
8月1日(月)		
2日(火)		
3日(水)	○	
4日(木)		
5日(金)	○	○
6日(土)	●	
7日(日)		
8日(月)		
9日(火)	○	○
10日(水)		
11日(木)	(祝 日)	
12日(金)		
13日(土)		
14日(日)		
15日(月)		

会場	文化センター	高井病院西館
8月16日(火)		
17日(水)		
18日(木)	○	
19日(金)		○
20日(土)		
21日(日)	○	
22日(月)		
23日(火)		
24日(水)	●	
25日(木)		
26日(金)		
27日(土)	○	
28日(日)		
29日(月)		
30日(火)	○	○
31日(水)		

3回目接種

2回のワクチン接種により獲得した免疫は一定期間経つと減少するとされ、また全国的に若年層の3回目の接種率が低いともされています。若年層に限らず、引続き3回目接種の予約も受付けていますので、早期のワクチン接種をお願いします。

3回目の予約は、下記集団接種日程の「文化センター○」で受付けています。

☆「●」及び高井病院は4回目接種のみ受付



◀市新型コロナウイルス特設ページをご確認ください

オンライン予約

☆オンラインは24時間無休



▲オンライン予約はこちら

電話予約

(☎61-5242)

☆コールセンターは土・日曜日及び祝日も受付可

9月接種の予約受付は8月8日(月)～

☆文化センター・高井病院西館
14時～15時

☆接種日は予定です。予約時にご確認ください

☆天理よろづ相談所病院 外来診療棟での集団接種は7月で終了しました

第2回市議会定例会

一般会計補正予算案など6議案すべて原案どおり可決され、閉会しました。

令和3年第2回市議会定例会が6月6日に開会され、市長が招集のあいさつをしたあと、会期を21日までの16日間と決定しました。

最初に、全国市議会議長会定期総会において、15年以上の勤続議員として表彰された岡部哲雄議員に賞状と記念品が伝達されました。

続いて日程に入り、市長が今回提出した一般会計補正予算など6議案の提案説明を行い、1日目を散会しました。

8日に再開された本会議では、「議長選挙案」が上程され、選挙の結果、大橋基之議員が議長に当選されました。続いて、6議案を所管常任委員会に付託し、審査することになりました。

15日に再開された本会議では、荻原文明議員・藤本さゆり議員・寺井正則議員・仲西敏議員・今西康世議員・石津雅恵議員による一般質問が行われ、すべての質問が終了し

散会しました。

20日に再開された本会議では、人事案件が上程され、天理市公平委員会の委員の選任について山中由一氏(岩屋町)が同意されました。また、天理市固定資産評価審査委員会の委員に久保善史氏(福住町)が同意されました。



山中由一
公平委員



久保善史
固定資産
評価審査委員

その後、所管常任委員会に付託されていた令和4年度天理市一般会計補正予算など6議案の審査の経過並びに結果について、各委員長より報告があり、すべて原案どおり可決され、最後に決議案2件が上程され、原案どおり可決され、本定例会を閉会しました。なお、可決された議案は次のとおりです。

- ・天理市印鑑条例の一部改正について
- ・天理市税賦課徴収条例等の一部改正について
- ・天理市特定教育・保育施設及び特定地域型保育事業の運営に関する基準を定める条例の一部改正について
- ・天理市家庭的保育事業等の設備及び運営に関する基準を定める条例の一部改正について
- ・天理市立北中学校整備工事請負契約の議決事項の一部変更について

議案

・令和4年度天理市一般会計補正予算(第3号)

全国一斉 子どもの人権110番

奈良地方法務局人権擁護課(☎0742-23-5457)

いじめ・体罰・不登校・児童虐待などの子どもの人権に関わる問題について、人権擁護委員及び法務局職員が相談に応じます。無料、秘密は厳守します。

日時 8月26日(金)～9月1日(木)
8時30分～19時

☆土・日曜日は10時～17時

電話番号 ☎0120-007-110(フリーダイヤル)

☆携帯電話・PHS使用可、一部のIP電話使用不可

対象 県内在住の児童・生徒及びその保護者

相談員 人権擁護委員及び法務局職員

人権擁護委員

人権センター(☎65-0130)

令和4年7月1日付で、大野京子氏(朝和校区)が法務大臣より委嘱(1期目)を受けられました。

人権相談など市民の人権擁護につとめていただきます。

世界の恒久平和の実現を願って

～平和の鐘～

人権センター(☎65-0130)

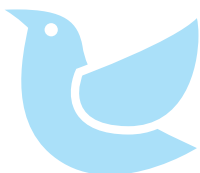

「原爆投下の日」と「終戦記念日」に、市内15の寺院で鐘を鳴らします。

原爆死没者・戦没者のご冥福と世界平和を祈念して家庭や職場で1分間の黙とうをお願いします。

日時

- ・広島原爆投下の日…8月6日(土) 8時15分
- ・長崎原爆投下の日…8月9日(火) 11時2分
- ・終戦記念日…8月15日(月) 12時

令和5年度

市立幼稚園・こども園(幼稚園コース) 入園児を募集します

幼稚園・こども園では、心弾む豊かな遊びや学びを通して、幼児一人一人の可能性を伸ばし、生きる力・学ぶ力の基礎を育むことを目的に、地域に根ざした魅力ある園活動を推進しています。

各園では、幼児が思いきり遊ぶ中で、様々なことを経験し体得することで、これからの人生の基礎を育てます。



幼稚園及びこども園の幼稚園コースの入園児募集を各園で行います。

また、子育て支援の一環として、全園で長時間預かり保育(8時～8時30分まで)と保育終了後18時まで実施)を条件が合えば利用できます。詳しくは各園またはまなび推進課まで問い合わせください。

なお、保育所コース(丹波市こども園、前栽こども園、

まなび推進課(☎内線540)

やまだこども園)の募集は10月号に掲載します。

対象年齢

(各幼稚園・こども園区に保護者と同居している各年齢の幼児)

◇年長(5歳児)

平成29年4月2日～

平成30年4月1日生まれ

◇年中(4歳児)

平成30年4月2日～

平成31年4月1日生まれ

◇年少(3歳児)

平成31年4月2日～

令和2年4月1日生まれ

こども園

幼稚園や保育所の機能と特長を合わせ持った施設

幼稚園



保育所

3歳児の募集について(幼稚園コース) ☆4・5歳児は随時募集しています

園名	募集定員	問い合わせ
前栽こども園 幼稚園コース	60人	☎63-4615
丹波市南こども園 幼稚園コース	23人	☎63-4613
やまだこども園 短時間利用児	5人	☎69-2426

園名	募集定員	問い合わせ
山の辺幼稚園	50人	☎62-0189
井戸堂幼稚園	50人	☎63-3116
二階堂幼稚園	50人	☎64-0768
朝和幼稚園	50人	☎67-0003
櫛本幼稚園	50人	☎65-1365
柳本幼稚園	50人	☎66-2510

申込み方法 入園許可申請書・支給認定申請書(各園にあります)を9月2日(金)～9日(金)の9時～16時30分に現在お住まいの校区の幼稚園・こども園に提出(土・日曜日を除く)

☆申込用紙は各園で8月1日(月)から配布(土・日曜日及び祝日を除く)

注意事項 ・入園希望者が定員を超えた場合、受付期間中に申込んだ人のみを対象に抽選
・住民票記載事項証明書または住民票の添付は不要になりました

※丹波市校区及び前栽校区に居住しているみなさまへ

こども園化に伴い、丹波市校区及び前栽校区に居住している人で、山の辺幼稚園または井戸堂幼稚園に入園を希望する人は、定員に余裕がある限り入園することができます。入園を希望する人はまなび推進課まで問い合わせください。



出張ハローワーク!ひとり親全力サポートキャンペーン

ひとり親家庭などの人を対象に、ハローワーク奈良の臨時相談窓口を設置します。児童扶養手当の現況届を提出する際にぜひお越しいただき、あなたのお仕事についての悩みをハローワークにご相談ください。

日時 8月1日(月)～31日(水)
9時～16時30分

場所 市役所地下 市しごとセンター

対象 児童扶養手当受給中の人

問い合わせ ハローワーク奈良 専門相談第1部門
(☎0742-36-1601 48#)

特別児童扶養手当受給中のみなさんへ

社会福祉課(☎内線 729 / FAX63-5378)

特別児童扶養手当を受けている人は、毎年8月に「所得状況届」を提出する必要があります。

特別児童扶養手当受給中の人は8月12日(金)から9月12日(月)までに来庁ください。また昨年、所得超過などで支給停止になった人も同様に来庁ください。

「所得状況届」を提出されない場合、特別児童扶養手当は8月分以降の手当の支給を受けることができなくなりますのでご注意ください。

☆例年申請期間の始めと終わりの週は窓口が混雑します。混雑緩和のため、分散しての来庁にご協力をお願いします

住民税非課税世帯等に対する**臨時特別給付金**

令和4年1月から住民税非課税世帯等に対する臨時特別給付金の支給を行っています。新たに、令和4年度の住民税(均等割)が課されていない世帯が対象になります。支給額は1世帯あたり10万円です。

なお、本給付金(令和4年度分)は、令和4年1月より支給している同給付金(令和3年度分)と趣旨が同じものであり、**既に給付金を受けた世帯または当該世帯の世帯主であった人を含む世帯に再度支給されるものではありません。**

	①住民税非課税世帯	②家計急変世帯
支給対象	基準日(令和4年6月1日)において、天理市の住民基本台帳に登録されており、同一世帯に属する者全員が、地方税法の規定による令和4年度の住民税(均等割)が課されていない世帯(住民税非課税世帯)または、条例の規定により令和4年度の住民税(均等割)が免除されている世帯	新型コロナウイルス感染症の影響を受けて、令和4年1月1日以降申請日の属する月の前月までの家計が急変し、同一の世帯に属する者全員の住民税(均等割)が非課税である世帯と同様の事情にあると認められる世帯 例) 新型コロナウイルス感染症の影響により、勤務日数が減り、収入が減少し、住民税が非課税相当となった世帯
	・①、②ともに「住民税が課税されている人の扶養親族」のみで構成される世帯は該当しませんのでご注意ください ・令和4年度に新たに上記の世帯でなくなった場合は問合わせください	
申請方法 (※申請書)	申請書などを郵送で提出 ※対象世帯には申請書などを発送しています。 (令和3年度分の対象世帯については、申請書などを令和4年1月下旬に既に発送しています。)	申請書などを郵送で提出 (※家計急変世帯で申請書などが必要な人は、天理市臨時特別給付金事務局コールセンターまで問合わせください。)(☎61-5498)
申請期限	令和4年9月30日(金)【必着】	

問合わせ ▶天理市臨時特別給付金事務局コールセンター(☎61-5498 / 9時~17時(土・日曜日及び祝日を除く))
 ▶内閣府住民税非課税世帯等に対する臨時特別給付金コールセンター(☎0120-526-145 / 9時~20時(土・日曜日及び祝日を除く))

新型コロナウイルス感染症対策に係る 保険料などの**特別措置**について

種類	内容	問合わせ
国民健康保険料・後期高齢者医療保険料の減免など	収入が一定程度減少し保険料の納付が困難になった人は、申請により保険料が減免となる場合があります。詳細は、市ホームページまたは県後期高齢者医療広域連合ホームページをご覧ください。	保険医療課 (☎内線 709・710) 県後期高齢者医療広域連合 (☎0744-29-8430)
介護保険料の減免など	収入が一定程度減少した人は保険料の減免などの対象となります。詳細は市ホームページをご覧ください。	介護福祉課 (☎内線 742・743・876)
国民年金保険料の減免など	収入が減少している人は国民年金保険料の免除の申請ができます。ただし減免判定は、日本年金機構の審査の結果次第となります。詳細は日本年金機構のホームページをご覧ください。	ねんきん加入者ダイヤル (☎0570-003-004) 保険医療課 (☎内線 720)
上下水道料金の支払猶予	収入が大幅に減少したなどの事情により、一時的に上下水道料金の支払いが困難な場合は、お客様センターまで相談ください。	上下水道局 お客様センター(☎内線 810)

8月10日は「道の日」 ～朗らかに『お先にどうぞ』が 言えた朝～

監理課(☎内線 345・359)、土木課(☎305・306)

日頃、私たちが何気なく使っている道路は、人や物資を運ぶ道路交通の場として重要であることはもちろん、人と人とがふれあう生活の場でもあります。また、電気・上下水道・ガスなどのライフラインや情報通信網の収容の場、火災などの緩衝地帯としても欠かすことのできない重要な施設なのです。

この道路を安全で快適なものとして維持していくためには、道路に対する正しい認識と理解が必要です。

そこで、みなさん一人ひとりに、道路を愛護する機運を高めてもらうことによって、道路を常に美しく、安全に維持し、未来に受け継いでいこうと、8月を「道路ふれあい月間」とし、10日を「道の日」と定め、各地でさまざまな催しや運動が実施されます。

道路とふれあい、道路の機能・大切さを再認識し、さらに道路に関心を持って見直してみましょう。

こんな時は自治会を通じて土木課へ

- ・市道の改修、カーブミラー・ガードレール・区画線・路面表示の設置などについては、自治会を通じて土木課に相談ください



こんな時は監理課へ

- ・道路を占有するときや、工事などにより一時的に道路の一部を占有したり、道路に管類を埋設したりするときは、監理課に道路占有許可の申請をしてください
- ・道路工事をするときや歩道の切下げや縁石撤去、ガードレールや街路樹などの移設・撤去などを行う場合は、監理課に工事施工承認申請をしてください
- ・市道の陥没、事故などによりガードレール・カーブミラー・側溝蓋など道路構造物を破壊させた場合は、監理課まで連絡ください



路上放棄・無断占用お断り

道路へのごみや車両の不法投棄・物や商品の不法占拠などは通行の支障となり、事故につながることもあります。また、空き缶やたばこのポイ捨てなどをなくし、良識あるマナーの向上に心がけ、いつも美しい天理のまちを守り続けましょう。

農林課・農業委員会からのお知らせ

▶ため池や水路での事故防止

農林課 耕地係
(☎内線 244・245)

ため池や水路に転落する事故が全国各地で発生しています。ため池の周辺は足元が草で隠れて見えにくい箇所や急に深くなっている箇所もあります。10月頃にかけては雨が多いため時期となりますので、増水するところも多く滑りやすくなっています。ため池や水路などの水利施設の周りや注意看板やフェンスがあるところには近づかないようにしてください。また、ため池で遊んでいる人を見かけた場合は声掛けをするなど、注意喚起をお願いします。



▲ため池マップ

▶農薬の使用について

農林課 農林係 (☎内線 242)



農薬はラベルに表示されている内容に従って使用することが義務づけられています。農薬を使用する場合は、人や物、農作物などに配慮してください。特に、学校・公園・住宅地などに隣接する場所では、飛散防止の取組と周辺住民への事前周知を徹底しましょう。

▶農地の適正管理

農業委員会事務局 (☎内線 210)

相続や休耕などで耕作されていない農地は、雑草が茂り火災や病害虫の発生を引起こすなど、地域全体に悪影響を及ぼします。所有者は、定期的に雑草を刈り、農地を適正に管理しましょう。

また、農業委員会では、8月から市内全域で、農地の利用状況調査を実施します。調査に当たり、農地内に立入ることもありますが、ご理解とご協力をお願いします。



天理市国民健康保険に加入しているみなさんへ (40 ~ 74 歳の人)

保険医療課 いきいき健康係 (☎63-9255 (健診専用ダイヤル))

▶ 集団ミニドックを実施します

集団ミニドックでは、心電図検査、眼底検査を含む特定健診と、希望により肺・大腸・胃がん検診を同時に受診できます。また、男性のみ前立腺マーカー検査、対象となる人は肝炎ウイルス検査も受診できます。半日で安価に色々な検査を受けることができるこの機会に、受診しましょう。

申込み予約制のため、必ず事前予約をお願いします。

対象 天理市国民健康保険加入者 (令和5年3月31日時点で40~74歳)

日程 10月11日(火)・12日(水)、11月11日(金)・19日(土)、12月4日(日)・15日(木)、令和5年1月18日(水)・30日(月)、2月26日(日)

受付時間 8時30分~10時30分

☆申込み時に受付時間枠から選択 ☆各健(検)診には定員があります。満員の場合、ご希望に添えないときがあります

場所 保健センター

検査項目	費用
特定健診【必須】	500円
肺がん検診(レントゲン)	500円
大腸がん検診(便潜血)	500円
胃がん検診(バリウム)	40~69歳は1,000円 70~74歳は500円
前立腺マーカー検査 ★男性のみ対象	500円
肝炎ウイルス検査 (B型・C型肝炎)	無料

令和5年3月31日時点で40、45、50、55、60、65、70歳の人、かつ今まで検査を受けたことがない人

☆肺がん検診は、リスクや症状がある場合に「かくたん検査」を追加実施します(別途500円必要)

▶ 人間ドック・脳ドックなどの検診に対する助成をしています

申請時年齢40~74歳で天理市国民健康保険に1年以上加入し、保険料完納世帯の人に検診の助成を行っています。受診日にも市国民健康保険に加入している必要があります。保険医療課窓口で事前申請が必要です。(保険証を持参ください)

・ **国保人間ドック**…自己負担8,900円で天理市立メディカルセンターの人間ドックが受けられます(申込み枠残り若干名のため、まず電話で問合わせください)

・ **脳ドック検診**…脳ドック検診料の7割の助成を受けることができます(上限28,000円)

・ **歯周疾患検診**…自己負担700円で市内医療機関にて歯の検診を受診できます

☆同年度に、国保人間ドックと脳ドックを両方受診することはできません



令和4年度 県警察官採用試験

県警察本部 警務課採用係
(☎0120-351-204 (採用フリーダイヤル))

第1次試験日

教養試験・論(作)文試験: 9月18日(日)

体力・口述試験: 10月8日(土)・9日(日)のいずれか

受験資格/採用予定人員

大卒区分: 平成元年4月2日以降に生まれた人で、学校教育法による大学(短期大学を除く)を卒業した人または令和5年3月末日までに卒業見込みの人/10人程度
大卒区分以外: 平成元年4月2日~平成17年4月1日に生まれた人で上記以外の人/30人程度

申込み期間

郵送(簡易書留)・持参: 8月19日(金)まで
(〒630-8578 奈良市登大路町80番地)

インターネット: 8月15日(月)まで
☆募集案内詳細は、県警察ホームページを

ご覧になるか、問合わせください



▲詳細はこちら

天理市睡眠セミナー 参加者を募集します

福祉政策課(☎63-9260)

睡眠は、健康に様々な影響を及ぼしています。「睡眠不足が続くと、どういう影響が出るのか」、「良い睡眠とはどういう状態か」、「良質な睡眠を取るために気をつけるべきことは」ということをテーマにセミナーを開催します。睡眠について気になる人はぜひ参加ください。

日時 ①8月8日(月)10時~

②8月19日(金)10時~

場所 天理駅南団体待合所

対象 市内在住・在勤の人

定員 各30人(先着順)

費用 無料

申込み 8月3日(水)8時30分から電話で福祉政策課



空き家の利用や活用の方法がわからない。

空き家の無料相談会を開催します

家族に負担をかけずに、この家を残したい。

空家の利用・活用方法などについて、普段疑問に思っていることや、困っていることなどを専門家である『特定非営利活動法人 空き家コンシェルジュ』に相談してみませんか。

日時 8月27日(土)

☆要予約

- ・空家セミナー 13時～14時
- ・個別相談会 14時15分～16時15分

場所 市民会館 2階 中会議室3

費用 無料

申込み・問い合わせ

特定非営利活動法人 空き家コンシェルジュ (☎0744-35-6211)

総合政策課 街づくり推進係 (☎内線 461)



▲空き家
コンシェルジュ
ホームページは
こちら

▲天理市
空き家バンク
ホームページ
はこちら

空き家を利活用することで、家が長持ちすることにつながります。空き家・空き地に関する相談なら何でもお受けします。まずは、気軽に相談ください。



8月は「電気使用安全月間」です

関西電気保安協会 奈良支店
(☎0742-32-1371)

電気は大変便利なエネルギーですが、取り扱いを誤ると感電や火災の原因になります。電気事故をなくすため、毎年8月に「電気使用安全月間」運動が全国一斉に行われています。

今年の重点テーマ

- ・日常の暮らしの中で、電気を安全に、上手に使いましょう
- ・自家用設備は、適切な保守点検と計画的な更新で電気事故を未然に防ぎましょう
- ・地震、雷、風水害などの自然災害に備え、日頃から電気の安全を努めましょう

関西電気保安協会では、電気の使用安全について無料相談を承っています。

電話またはホームページから気軽に問い合わせください。



▲関西電気保安協会
ホームページはこちら



資源ごみの

飲料カンと飲食用びんについて

環境業務課(☎64-3911 / FAX64-4321)

▶飲料カン

ジュースのカンやビールなどの飲料用のカンです。

▶飲食用びん

ジュースのびんや調味料、家庭用常備薬、佃煮などのびんです。

飲料カンと飲食用びんは中身を空にして、きれいに洗ってから、同じ袋に入れて出してください。

▶燃やせないごみで出すカン・びん

- ・缶詰、食用油、お菓子、海苔、ミルクなどの「カン」
- ・食用油・ドレッシング・焼肉のたれなど飲食用びんでも汚れが落ちない「びん」
- ・化粧品・哺乳びん・農薬などの飲食以外の「びん」

8月のし尿収集予定

校区名	日程	校区名	日程
丹波市	9～12日	朝和	17～19日
山の辺	9～10日	福住	12～17日
前栽	4～8日	9月のし尿収集予定	

校区名	日程	校区名	日程
井戸堂	15～16日	櫛本	1～5日
二階堂	4～8日	柳本	19～24日

(☎64-1591 / FAX64-4321)



天理市の未来の農業を担う 認定新規就農者を紹介します

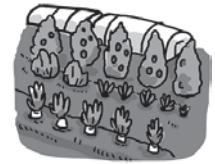

農林課 農林係 (☎内線 241)

県北部農業振興事務所農業振興課 担い手・農地マネジメント係 (☎51-0373)

認定新規就農者とは？

市町村から農業経営基盤強化促進法第 14 条の 4 に規定する「青年等就農計画」の認定を受けた農業者のことをいいます。

天理市には現在 10 人の認定新規就農者がおり、それぞれの目標に向かって日々試行錯誤を繰り返しながら営農に励んでいます。



紹介欄の項目は
こちら！

【氏名】(敬称略)

【品目】

【経営開始】

【PR】



山本洋輔 / アスパラガス / R3.4 ~
柳本町でアスパラガスを 12a 栽培しています。
農薬を少しでも減らせるように工夫し、取れたてのアスパラガスを提供することを心がけています。
直売所などで販売しているので、見かけたらぜひ食べてみてください！



巽尚哉、奈津美 / イチゴ / H30.7 ~
友人の農園を手伝う中で就農への思いが強くなり、蔵之庄・檜町にてイチゴで就農しました。
安心・安全な栽培に取組み、イチゴ狩りも実施しています。
就農して 4 年目、天理市の皆様に愛されるよう一層努力していきます。



認定新規就農者の

メリットを知りたい！

農業を始めたばかりの人は

- ・施設や設備が整っていない…
 - ・生活資金に困っている…
 - ・技術指導や補助制度のことが分からない…
- といったことで悩む人が多いです。

しかし、認定新規就農者であり、諸要件を満たすと次の制度を活用することができます！



▶ 就農準備資金・経営開始資金

就農に向けて、研修機関において研修を受ける人や経営開始直後の新規就農者に対し、資金の交付を行います。

▶ 経営発展支援事業

就農後の経営発展に資する取組み（機械・設備の導入）を行う場合に、支援を行います。

▶ 青年等就農資金

新たに農業経営を営もうとする青年などに対し、農業経営を開始するために必要な資金を長期・無利子で貸し付け、支援します。



宇野千穂 / 柿、イチジク他 / R2.7 ~
美味しい刀根早生柿の味が忘れられず、奈良の農業大学校 (NAFIC※) で勉強後、萱生町で就農しました。
現在は柿、いちじく、柑橘などを栽培しており、今後は果樹の種類・量を増やし、1 年中安定して美味しい旬の果物を提供できるよう頑張ります。

※NAFIC=なら食と農の魅力創造国際大学校



木谷一登
ワイン用ブドウ
H30.2～
銀行員時代のワイン製造業者との出会いがきっかけで就農しました。
現在、石上町でワイン用ブドウを80a、化学農薬・化学肥料・除草剤不使用で栽培しています。
就農して5年目ですが、これからも頑張っていきます。



山村順子／柿、夏秋ナス他／R1.5～
就農のため天理市へ移住し4年。今は永原町と菅生町で、夏秋ナス、果樹を栽培しています。旬を味わう体験と四季を愉しむ食文化を遺すために畑にいます。今は美味しく楽しく、ありがたい毎日を過ごしています。



福池理希／トマト／R3.4～
橿本町でトマトの栽培をしています。実家は非農家で、NAFIC(※)で1から学びました。まだまだ慣れないことも多く、日々勉強ですが、1歩ずつ頑張っています。



※NAFIC=なら食と農の魅力創造国際大学校



森島秀浩／リーフレタス／H30.8～
合場町でリーフレタスを12a栽培しています。就農したきっかけは農業に興味があったからです。就農して5年目ですが、安全な作物を作ることを心がけて、これからも頑張っていきます。



中村匠臣／イチゴ／R1.10～
和爾町でイチゴを10a栽培しています。周りの方々に恵まれて農業に携わることができています。
いつ食べても美味しいイチゴ作りを目標にこれからも頑張っていきます。



仲井佳之
イチゴ
R2.10.～
蔵之庄町でイチゴを14a栽培しています。適切な農薬の使用・管理を徹底し、清潔な圃場・作業環境の維持管理を心がけています。
40歳で就農し、今年で3年目ですがこれからも頑張っています。



職業としての農業に興味を持たれた人などに対し、役立つ情報をまとめたポータルサイト「[農業をはじめ .JP](https://www.be-farmer.jp/)」がありますので、ぜひご覧ください！

HP <https://www.be-farmer.jp/>

認定新規就農者制度や、その他支援制度についての問い合わせは、農林課または県北部農業振興事務所へお気軽に問い合わせください。

農業をはじめ .JP
ホームページはこちら▶



天理市4Hクラブ



認定新規就農者の中には、天理市の若手農業者グループ「天理市4Hクラブ」で活躍している人もいます。

農産物の直売やイベント開催など幅広い活動を行っていますので、見かけた際にはぜひお立ち寄りください！



健犬 すたこら侍

みんなの保健

～毎月10日は、「天理市健康づくりの日」19日は、「天理市食育の日」～

- ★新型コロナウイルス感染症拡大状況により変更の可能性がありますので、詳細は市ホームページをご確認ください
- ★対象児または来所される保護者が、新型コロナウイルス感染患者もしくは濃厚接触者である場合やその他体調が優れない場合は、感染症拡大防止のため健診を受診できません。迷う場合は問合わせください
(下記のQRコード「体調チェックシート」をご確認ください)
- ★健(検) 診会場では換気や消毒などの感染対策を行いながら実施していますので、安心してお越しください

9月の行事予定

◆申込み・問合わせ 健康推進課<保健センター> ☎63-9276

乳幼児健康診査 大切なお知らせ (要事前予約)

4カ月児健診	生後4カ月～5カ月の間に医療機関で個別健診 市役所での出生届出時に案内しています	令和4年4月より 保健センターで再開しています
10カ月児健診(※)	日時 ①9月 9日(金) 13時～15時/対象 令和3年9月28日～10月13日生 ②9月22日(木) 13時～15時/対象 令和3年10月14日～11月3日生 ☆保健センターへ事前の電話予約をお願いします(7月25日(月)～受付開始)	
1歳9カ月児健診(※)	日時 9月16日(金) 9時～11時/対象 令和2年11月1日～11月23日生 ☆保健センターへ事前の電話予約をお願いします(7月25日(月)～受付開始)	
2歳児歯科健診	対象となる2歳6カ月頃に受診券はがきを送付します	
3歳6カ月児健診(※)	日時 ①9月 2日(金) 13時～15時/対象 平成31年2月20日～3月13日生 ②9月29日(木) 13時～15時/対象 平成31年3月14日～4月2日生 ☆保健センターへ事前の電話予約をお願いします(7月25日(月)～受付開始) ☆出かける前の尿を容器に入れ、持参ください。必ず視力検査・聴力検査の実施結果をアンケートに記入の上持参ください	

(※) 10カ月児健診、1歳9カ月児健診 3歳6カ月児健診について

健診内容 育児相談、尿検査(3歳6カ月児健診のみ)、身体計測、医師診察、栄養相談(必要時)、発達相談(必要時)、歯科相談(必要時)

☆当日の歯科健診はありません。歯科医院で受診できる
歯科受診券をお渡しします

☆10カ月児健診の歯科相談はありません

持ち物 母子健康手帳、①健診アンケート、②体調チェックシート、尿(3歳6カ月児健診のみ)、バスタオル、外出グッズ

☆①、②は市ホームページより印刷可能です
(印刷環境がない人は、会場でお渡しします)

☆各対象の案内日程で都合が合わない場合は相談ください

- ・警報発令時、健診を中止します
(午前健診：午前8時の時点/午後健診：正午の時点)
- ・健診時間は、受付からすべてが終了するまで1時間30分ほどかかります



①・②の
ダウンロードは
こちら▲

のびのび相談(乳幼児の発達相談)

内容 発語が遅い、他の子どもとうまく遊べないなど、子育ての悩みに発達相談員が相談に応じます

相談日 申込予約制(電話で予約してください)

対象 乳幼児とその保護者

場所 保健センター

乳幼児相談

内容 ・身体計測
・子育てに関する相談、栄養相談

相談日 申込予約制(電話で予約してください)

対象 乳幼児とその保護者

持ち物 母子健康手帳、バスタオル

場所 保健センター

母子健康手帳の交付 (要事前予約 ☎ 63-9276)

受付時間 9時30分、10時30分、11時30分(要相談)、13時、14時、15時、16時
☆妊娠届と同時に妊娠時面接を行うため、所要時間は30分ほどです。また、上記の時間に来所できない人は問い合わせください

交付場所 はぐ〜る

持ち物 ①マイナンバーカードまたはマイナンバー通知カードと公的な写真付き身分証明書

②妊娠届③妊娠届アンケート1④妊娠届アンケート2⑤体調チェックシート

☆滞在時間の短縮のため、②〜⑤は市ホームページよりダウンロードし、事前に記入して持参してください。印刷環境がない人は予約時に申し出てください

☆印鑑や妊娠証明書は不要です ☆付添いの人は別室などでお待ちいただく場合があります



▲②〜⑤のダウンロードはこちら

天理市ドゥーラによる親子サロン (*ママにこ*)

日時 9月9・16・30日(金) 13時〜16時

場所 はぐ〜る 対象 産後6カ月までの母子 持ち物 バスタオル

内容 ママ同士の交流を支援し、子育てや家事の工夫を伝えます

☆事前に健康推進課に予約の電話をお願いします(当日の予約可)

成人保健 がん検診 (要事前予約 ☎ 63-9276)

▶セット検診(原則下記3つの検診をセットで受診できる人が対象) ☆受付時間 8時45分〜10時30分

内容 胃がん・胸部(結核・肺がん)・大腸がん

日時・場所 9月7日(水) 保健センター

費用 2,000円(70歳以上の人は1,500円、生活保護受給者は無料)

☆かくたん検査を希望する人は別途500円必要

☆各検診を単独で受診する場合は、胃がん検診1,000円、胸部検診500円、大腸がん検診500円(70歳以上は各500円)

▶大腸がん検診

内容 検便による大腸がん検診

日時・場所 9月6日(火) 保健センター ☆受付時間 13時〜16時

費用 500円(生活保護受給者は無料)

共通

対象 <<令和5年3月31日時点>> 40歳以上

注意事項

・胃がん ※次の項目に該当する人は受診できません

□杖を使用するなど自分の力で立って姿勢を保持することが難しい人 □胃腸の疾患で治療中の人

□胃の不快感などの症状がある人 □胃の全摘手術を受けた人 □胃腸の手術後1年以上経過しているが、通院中(主治医の経過観察期間)の人 □バリウムの服用に対してアレルギー反応のある人

□食事や水分でむせやすい人 □過去にバリウムで誤嚥したことがある人 □便秘の人(バリウムが排泄されにくいと、便秘を解消してから受診してください) □体重が135kg以上の人(検査機器の都合上)

・大腸がん 大腸がん検診のみを申込みの人も、検体提出時に併せて問診を行いますので必ず本人がお越しください。検便は必ず2日分の提出が必要です。大腸がん検診を申込みの人で月経中の人は相談ください。(月経血が消化管出血かの区別がつかないため)

天理市休日応急診療所 (☎ 63-3257)

診療所内では、新型コロナウイルスの検査は実施していません

受診の際は、事前に電話をしてください

休日応急診療所と市立メディカルセンターは同一建物にありますが、別の医療機関ですので、ご注意ください

診療科目 内科・小児科(応急診療を目的としています)

診療日時 日曜日、祝日/10時〜16時

持ち物 健康保険証、後期高齢者医療被保険者証(75歳以上の人)、受給資格証(福祉医療制度の対象者)

※滞在時間短縮のため、「休日応急診療所受診申込書」を市ホームページよりダウンロードし、事前に記入して持参してください。印刷環境がない人は来院後に記入してください

☆クレジットカード支払いは取扱っていません



▲ダウンロードはこちら



食中毒を予防しましょう

健康推進課 (☎63-9276)



夏季は湿度や気温が高く細菌が増えやすいため、食べ物を調理してから食べるまでの時間が長くなると、食中毒のリスクは高まります。

食中毒というと、お弁当や飲食店でのご飯が原因と思われがちですが、毎日食べている家庭の食事や、近年増えているテイクアウトやデリバリーなどの利用でも起こります。普段、当たり前に行っていることが思わぬ食中毒を引き起こすことがあるため、もう一度食中毒予防の3原則をチェックしてみてください。

3原則

つけない	ふやさない	やっつける
<ul style="list-style-type: none"> ● 手洗い・手袋の着用 ● 器具を使い分ける ● 清潔な調理器具を使用する <div style="text-align: center; margin-top: 10px;"> </div> <div style="border: 1px solid black; padding: 5px; margin-top: 10px; text-align: center;"> <p>肉や魚介類は 専用の容器に 入れましょう！</p> </div>	<ul style="list-style-type: none"> ● 低温で保存する ● 詰め込みすぎない(7割程度) <div style="text-align: center; margin-top: 10px;"> </div> <div style="border: 1px solid black; padding: 5px; margin-top: 10px; text-align: center;"> <p>作ったら早めに食べましょう！</p> </div>	<ul style="list-style-type: none"> ● 中心部まで十分加熱 ● 器具の消毒 <div style="text-align: center; margin-top: 10px;"> </div> <div style="border: 1px solid black; padding: 5px; margin-top: 10px; text-align: center;"> <p>消毒には 熱湯や塩素系漂白剤が 有効です！</p> </div>

【アドバイス】
フリーリング・オフができる契約は「突然 自宅に訪問され契約した」「電話がか

【相談】 昨日、店でスカートを買った。家に帰って着てみると似合わなかった。フリーリング・オフしたい。

フリーリング・オフとは、事業者の突然の訪問や、強引な勧誘などで、十分に考える余裕のないまま、申込みや契約をしてしまったときに利用できる制度です。一定期間内であれば消費者から無条件で一方的に申込みの撤回や解約ができ、支払ったお金は返され、費用を負担することなく商品を返すことができます。

店で買ったスカートが気に入らないのでフリーリング・オフしたい

知っておきたい暮らしの情報

市役所地下消費生活センター
(☎内線 770・785 / 毎週月
~金曜 10時~12時・12時
45分~16時 / 祝日は休み)

☆困ったり、トラブルに巻き込まれた場合は、できるだけ早く消費生活センターに相談ください

今年6月からフリーリング・オフ通知を画面だけでなく、電子メールやFAXでも行うことができるようになりました。必ず、送信したメールや画面のスクリーンショットなどは保存しておきましょう。

フリーリング・オフとは、事業者の突然の訪問や、強引な勧誘などで、十分に考える余裕のないまま、申込みや契約をしてしまったときに利用できる制度です。一定期間内であれば消費者から無条件で一方的に申込みの撤回や解約ができ、支払ったお金は返され、費用を負担することなく商品を返すことができます。

フリーリング・オフとは、事業者の突然の訪問や、強引な勧誘などで、十分に考える余裕のないまま、申込みや契約をしてしまったときに利用できる制度です。一定期間内であれば消費者から無条件で一方的に申込みの撤回や解約ができ、支払ったお金は返され、費用を負担することなく商品を返すことができます。

天理安全ニュース



天理警察署 (☎62-0110)

山岳遭難にご注意ください (山登り 安全計画 第一に)

8月11日は「山の日」です。登山の機会が増えるこの時期は、全国的に山岳遭難の発生が懸念されます。

山岳遭難の発生状況

令和3年中の県内における山岳遭難発生状況は、56件67人(死者7人)で、前年より死者数は3人増加しています。

留意事項

登山の際には、次の点に留意して楽しい登山となるよう心掛けてください。

- ・複数人での登山の励行(初めての登山コースは経験者と同行)
- ・無理のない計画(体力、技能に見合った登山計画)と引返す勇氣
- ・十分な装備(服装)と食料品(非常食)の携行
- ・通信手段の確保(モバイルバッテリー(携帯充電器)の携行)
- ・登山保険の加入(ケガなどの補償、遭難捜索費用補償など)

登山届の提出

登山届を作成・提出することで、万が一、遭難事故に遭った場合でも、捜索のための手掛かりになるとともに、自身が立てた登山計画に無理がないか再確認することができます。登山届の様式や提出方法、その他山岳遭難に関する情報を県警察ホームページに掲載しています。

詳細は県警察ホームページ

「くらしの安全」をご覧ください▶



水難事故から尊い命を守りましょう

天理消防署 救急課 (☎62-3322)

夏は海や河川などで遊ぶ機会が増える季節です。機会が増えることにより多くの水難事故が発生しています。

水難事故は、いったん事故が起きると命にかかわる重大な事故に繋がる可能性が非常に高いのが特徴的です。楽しく海や河川で遊ぶためにも、次のことに十分注意してください。

水難事故に遭わないためのポイント

- ・危険な場所を確認し、近づかないようにする
- ・子どもと一緒に遊ぶときは、絶対に子どもから目を離さず、大人が必ず付き添って遊ぶようにする
- ・飲酒後や体調不良の時は泳がないようにする
- ・海や河川で遊ぶ時は気象状況に注意を払い、天候不良が予測される場合は遊泳や川岸で遊ぶことをやめる
- ・海や河川で遊ぶ時でも脱水に陥る危険があるので、水分補給を行いながら遊泳する



令和4年度 奈良県広域消防組合 消防職員採用試験 (後期)

奈良県広域消防組合消防本部 人事企画課 人事係
(☎0744-20-1119)

令和5年4月1日採用予定の消防職員を募集します。

募集区分 高校区分

☆募集案内詳細は、8月上旬ホームページにて掲載予定



▲詳細はこちら

奈良県広域消防組合 マスコットキャラクターが誕生しました

奈良県広域消防組合消防本部 総務課
(☎0744-26-0119)



愛称は「まほろ隊長」です。

◀詳細は組合ホームページをご覧ください



こんろ火災に注意しましょう

天理消防署 警防課 (☎62-3322)

奈良県広域消防組合管内ではこんろが原因の火災が令和3年中に18件、今年に入り4件発生し、市内でも増加しています。(令和4年5月31日時点)

こんろによる火災が発生する要因として、こんろに火をかけたままその場を離れ、無人になることが多くみられます。

また、調理中によく発生する衣服への着火にも注意が必要です。特に高齢の人は着火に気づいたとき、素早く消火することができず、被害が拡大することがあるので、十分注意してください。

こんろ火災を防ぐポイント

- ・調理中はこんろから離れない
- ・こんろの周囲に燃えやすいものを置かない
- ・こんろの火が鍋底からはみ出さないように調節する
- ・安全機能(Siセンサー)付きのこんろに変える
- ・換気扇やこんろ周りの壁、魚グリルなどは定期的に掃除する

着衣着火を防ぐポイント

- ・こんろの上や奥の調味料などを取る時は、火を消してから取る
- ・調理中は裾の広がっている服など、着火しやすいものは身に着けない
- ・防災製品のエプロンやアームカバーを使用する

〈大切なお知らせ〉

新型コロナウイルス感染症拡大状況によっては、案内するイベントや教室などが中止、開催形態などの変更または延期になる可能性がありますので、あらかじめご理解ください（紙面の情報は7月15日時点のものです）。

必ず事前に各問い合わせ先や市ホームページなどで実施について確認してください。

市ホームページは[こちら](#)→



イベント・講座

第23回二階堂校区夏まつり

◇日時 8月20日(土)15時～20時

☆少雨決行

◇場所 二階堂運動場

◇内容 模擬店・バンド演奏・

わいわい抽選会・吹奏楽演奏・お楽しみ抽選会

◆問い合わせ 二階堂公民館内

二階堂校区夏まつり実行委員会(☎641-1529)

リバーウォッチング

◇日時 8月20日(土)9時～11時

☆増水時・雨天中止

◇場所 布留川(市役所周辺)

☆市役所正面玄関集合(9時)

◇対象 県内在住・在学の小学生とその保護者

◇定員 20人

◇費用 無料

◇持ち物 帽子、水筒、タオル、長靴など

☆水生生物の観察を行うため川に入れる服装で参加ください。魚の飼育方法も説明します

☆水生生物の観察を行うため川に入れる服装で参加ください。魚の飼育方法も説明します

◆申込み・問い合わせ

8月12日(金)までに環境連絡協議会事務局(環境政策課内)(☎内線2609)

里山体験 ブルーベリー摘み

◇日時 8月28日(日)10時～12時

☆雨天中止

☆市役所正面玄関集合(9時30分)

◇場所 きのこ村(上仁興町)

☆各自の車、またはスタッフの車で移動します

◇対象 市内在住・在勤の人

☆4歳以上

◇定員 20人(先着順)

◇費用 無料

☆持ち帰りは別途有料

◆申込み・問い合わせ 8月12日(金)までに環境市民ネット

トワーク天理 中嶋(☎901348719446

901348719446

／☎yoshi@mahoroba

.ne.jp)

／☎yoshi@mahoroba.ne.jp)



ユースアドバイザー養成講座

ユースアドバイザー養成講座とは、ニート・ひきこもりなど社会生活を円滑に営む上で困難を有する子ども・若者の支援に必要な知識やスキルを学ぶ講座です。

日程・テーマ

①9月14日(水)13時30分～

「ひきこもり支援について」

②12月5日(月)13時30分～

「ひきこもりと発達障害」

③令和5年1月下旬 「支援機関の現場から」

場所 教育総合センター 大研修室

対象 子ども・若者支援に関心のある市内在住の人

定員 30人(先着順)

申込み 電話または申込書により申込み(郵送・FAX可)

☆申込書は市ホームページからダウンロードできます

問い合わせ 教育総合センター

(〒632-0033 天理市勾田町 109 番地1 / ☎63-0316 / FAX63-0053)

スマホ教室

～アンドロイド端末対象～

スマートフォンの使用方法・活用方法などを学習し、楽しくスマホを使えるようになります。

日時 9月2日(金)・5日(月)・12日(月)、10月3日(月)・17日(月)・31日(月) 9時30分～12時

場所 市民会館 中会議室2

内容 【1日目】基本操作・設定【2日目】カメラなどの基本アプリ【3日目】LINE その1【4日目】LINE その2【5日目】ネット検索・セキュリティ【6日目】マップ・YouTube

対象 自分のスマホを持っていて(アンドロイド端末)、他の参加者と自分のLINEなどの連絡先を交換できる人 ☆全日程受講できる人

定員 15人(先着順)

費用 受講費1,100円/1回
教材費1,100円(6回分)

申込み・問い合わせ NPO 法人電子自治体アドバイザークラブ(☎0742-36-8520)

天理市観光協会設立
65周年記念講演会

「これまで判った布留遺跡
―物部氏以前とその後―」

古代の物部氏ゆかりの石上神宮を中心に布留川の扇状地が広がるエリアは、布留遺跡として知られ、旧石器時代からの人々の歴史が刻まれています。記念事業として、これまでの発掘調査資料の再検討や新たな分析結果の講演会を2日間にあわせて開催します。

◇日程
▼1日目 9月17日(土)10時～17時頃/9時30分受付
▼2日目 9月18日(日)9時

45分～17時頃/9時15分受付
☆7時時点で本市に警報などが発令された場合は中止

◇場所 なら歴史芸術文化村 芸術文化体験棟ホール

☆天理駅からの直行バスまたは直行デマンドシャトル(どちらも有料)を利用ください
☆直行デマンドシャトルは要予約

◇対象 2日間通して参加できる人

◇講師
▼1日目 池田保信さん(理蔵文化財天理教調査団)

他10人

▼2日目 桑原久男さん(天理大学文学部教授)他9人

◇定員 250人
☆応募多数の場合は抽選

◇費用 参加費1,000円、資料代1,000円(共に2日間分)

◇持ち物 昼食、飲み物など
◆申込み・問い合わせ 8月19日(金)までに、イベント名、氏名(ふりがな)、住所、連絡先(複数の場合は、人数と全員の名前)を明記し、往復ハガキで市観光協会事務局(天理市産業振興館内) 〒632-0016 天理市川原城町249-1 ☎631-1242

☆1枚のハガキに3人まで
☆予定を変更する場合がありますので、詳細は市観光協会ホームページをご確認ください

◆問い合わせ 市民会館 (☎621-3095)

第64回 天理市芸能大会

◇日時 9月4日(日)13時～12時30分開場

◇場所 市民会館

◇内容 天理市芸能協会による芸能発表会

◇費用 無料

◆問い合わせ 市民会館 (☎621-3095)

天理市展作品募集

芸術の秋をあなたの作品で飾ってみませんか。

◇公募部門 日本画・洋画・彫塑・工芸・書芸・写真

☆各部門に規定があります
☆募集要項は8月中旬以降、文化センター・各校区公民館にて配布します

◇対象 市内在住・在勤・在学の人

☆中学生以下は除く

◇作品搬入日 10月9日(日)10時～13時 文化センター3階 文化ホール

☆時間厳守。必ず募集要項を確認のうえ搬入してください

◆問い合わせ 文化センター (☎631-5779)

くらし・環境

市税のお知らせ

8月31日(水)は市・県民税(2期分)の納期限です。

▼口座振替利用のみさんへ
市税を確実に引落しできるよう、振替日(納期限の日)前に預貯金残高の確認をお願いします。残高不足などで振替ができなかった場合は、納付書を送付しますので金融機関

国民健康保険料の
夜間納付相談

などで納付してください(再振替はできませんのでご了承ください)。

◆問い合わせ 収税課 (☎内線203・204)

◇日時 8月25日(木)20時まで

◇場所 市役所1階 保険医療課

☆当日は市役所東側玄関を利

◇持ち物 保険証・顔写真付きの身分を証明するもの

◆問い合わせ 保険医療課 保険料係 (☎内線709・710・725・726)

マイナンバー
休日及び夜間窓口
(予約制)

◇日時
・8月25日(木)20時まで
・8月27日(土)・28日(日)9時～12時

◇場所 市役所1階 市民課

◇内容 マイナンバーカードに関する申請・更新

☆マイナンバーのみの手続きは行っていません

◆申込み・問い合わせ 平日の開庁時間中に市民課 (☎内線054・055)

令和4年度奈良県職員採用Ⅱ種試験
(森林管理職)を実施します

県人事委員会事務局 (☎0742-20-4430)
フォレスターアカデミー(☎0746-42-8100)

県では、スイスやドイツの森林管理官(フォレスター)を参考とした「奈良県フォレスター」となる職員を採用するための試験を実施します。
☆奈良県フォレスターとは、市町村において、長期間、同一の森林に関する行政事務を担う奈良県職員です

☆採用後2年間は、奈良県フォレスターアカデミーに入学し、フォレスター学科における教育を受けることとなります

受験資格 昭和57年4月2日から平成17年4月1日までに生まれた人

申込期間 8月17日(水)9時～31日(水)12時

第一次試験 9月25日(日)

オープンキャンパス

8月28日(日)10時～15時30分

大和都市計画事業 「山の辺第一工区土地区画整理事業」の 事業計画変更案を縦覧します

都市整備課区画整理推進室(☎内線 352)

変更案の内容 事業計画の変更
縦覧期間 8月8日(月)～21日(日)
 8時30分～17時15分
 ☆土・日曜日及び祝日も行います
縦覧場所 市役所3階 都市整備課区画整理推進室
意見書の提出
 この変更案について意見のある人は、意見の要旨とその理由を具体的に記載し、住所、氏名、連絡先を併記した県知事あて文書を、9月4日(日)までに県まちづくり連携推進課へ提出してください

市営住宅へ入居しているみなさんへ

市営住宅(改良住宅を除く)へ入居している個人事業主で、新型コロナウイルス感染症拡大防止のため、国県市から事業者向け各種給付金(持続化給付金、感染症拡大防止協力金など)の給付を受け、確定申告に計上された人は、市営住宅の家賃算定収入から除外できる場合があります。該当する人は問い合わせください。

◆**問い合わせ** 建築課
 (☎内線308・316)

子育て・教育

土曜子育てサロン(予約制)

- ◇日時 8月20日(土) 10時～11時30分
- ◇場所 はぐる
- ◇内容 休日のひとときを親子で楽しく遊びます
- ◇対象 0歳～就学前児童とその保護者
- ◇定員 親子で15人程度(先着順)
- ◆**申込み・問い合わせ** 8月1日(月)から電話ではぐる(☎内線006)

ぞうグループ(予約制)

- ◇日時 9月6日(火) 10時～11時15分
- ◇場所 はぐる
- ◇内容 親子で一緒に楽しく遊びましょう
- ◇対象 令和2年4月2日～令和3年4月1日生まれの子どもとその保護者
- ◇定員 親子で15人程度(先着順)
- ◇費用 無料
- ◆**申込み・問い合わせ** 8月17日(水)から電話ではぐる(☎内線006)

カムコメサロン(予約制)

- ◇日時 9月21日(水) 10時～11時15分
- ◇場所 はぐる
- ◇対象 生後2カ月からハイハイができるまでの子どもとその保護者
- ◇定員 6組
- ◇費用 無料
- ◆**申込み・問い合わせ** 8月29日(月)から電話ではぐる(☎内線006)

ひよこ教室(予約制)

- ◇日時 9月14・28日、10月12日の水曜日10時～11時30分
- ◇場所 はぐる
- ◇内容 親子でふれあい遊びや手あそびなどを一緒に楽しみ、友達をつくりましょう
- ◇対象 令和3年11月14日～令和4年5月14日生まれの子どもとその保護者
- ◇定員 6組(☆第1子優先)
- ☆申込み多数の場合は抽選
- ◇費用 無料
- ◇申込み ハガキに「ひよこ教室」と表記し、子どもと参加保護者の氏名(ふりがな)・生年月日・住所(郵便番号)・電話番号・申込みのきっかけを書いて8月29日(月)(消印有効)までにはぐる(〒632-8555 天理市川原城町605番地)☆市ホームページの「e古都なら」からも申込みできます
- ◆**問い合わせ** はぐる(☎内線006)

【e古都なら】QRコード



▲「ひよこ教室」はこちらから申込みできます

離乳食講座・離乳食相談

- ◇日時
- ▼離乳食講座(離乳食初期～中期頃) 9月9日(金)10時～11時20分
- ▼離乳食相談会(離乳食後期～幼児食) 9月12日(月)10時～11時20分
- ☆申込みはいずれか1日のみ
- ◇場所 はぐる
- ◇対象 生後4カ月～1歳6カ月頃の子どもの持つ保護者
- ☆子ども同伴可
- ◇定員 各日7組程度(先着順)
- ◇費用 無料
- ◆**申込み・問い合わせ** 8月22日(月)から電話ではぐる(☎内線006)

いなほカフェ

- ◇日時 8月20日(土) 9時30分～11時30分
- ◇場所 教育総合センター
- ◇内容 臨床心理士による不登校理解についての話と交流会
- ☆経験者同士が安心して気持ちを共有できる、保護者のための居場所です
- ◇対象 小中学校児童生徒の保護者
- ◆**申込み・問い合わせ** 教育総合センター(☎03-0316)

新着

一般書

『薬草ハンター、世界をゆく
—義足の女性民族植物学者、新たな薬を求めて—』
カサンドラ・リア・クウェイヴ／著、駒木 令／訳 (原書房)

著者は、父親がベトナム戦争従軍中に浴びた枯葉剤の影響で、骨格に異常をもって生まれた。ハンディを抱えながら医者を目指していたある日、アマゾンの部族に伝わる薬草治療に魅了され、植物学者へと転身、夫の協力と義足をたよりに、薬草を求め秘境を駆け回り、植物由来の新薬の研究に突き進む。



- ・日本書紀の鳥 山岸 哲 [等]
- ・アウシュヴィッツのお針子 ルーシー・アドリントン
- ・世界を手で見る、耳で見る 堀越喜晴
- ・脳の地図を書き換える デイヴィッド・イーグルマン
- ・古代ワインの謎を追う ケヴィン・ペゴス
- ・おいしいルール 若山曜子
- ・音声学者、娘とことばの不思議に飛び込む 川原繁人
- ・女人入眼^{じゅげん} 永井紗耶子
- ・一心同体だった 山内マリコ
- ・パープル・ハイビスカス チママンダ・ンゴズィ・アディーチェ

新着

児童書

『おもちゃ屋のねこ』
リンダ・ニューベリー／作、田中 薫子／訳、
くらはし れい／絵 (徳間書店)

ハティのおじさんのおもちゃ屋に一匹のねこがやってきました。ねこがきてから、おもちゃはよく売れるようになりました。まるで、お客さんのほしいものがわかっていて、目につきやすくしているみたいです。やがて、お店の中でふしぎなことがおこりはじめ…。3,4年生へ。



- ・くみたて 田中達也・写真
- ・ちいさなはりねずみ ナターリヤ・チャルシナ絵
- ・おばけのジョージ たからさがし ロバート・ブライト絵
- ・鳥博士と天才カラス 樋口広芳
- ・火の山にすむゴリラ 前川貴行
- ・SDGs クッキング 1 今泉マユ子
- ・世界の市場 マリア・バーハレフ
- ・ソロ沼のものがたり 館野 鴻
- ・イカにんじゅつ道場 香桃もこ
- ・本おじさんのまちかど図書館 ウマ・クリシュナズワミー

夏休みは本の世界で冒険しよう！

図書館では、児童・生徒向けに、「学年別のおすすめの本」のコーナーや、夏休みの読書ラリー「あなたはなんさつよみましたか？」の特集コーナーを設置しています。ブックリストにのっている本を読んだ子には、なにかいいことがあるかも！

ほかにも、夏に人気の「こわ〜いおはなし」、夏休みの宿題を応援する「工作・自由研究の本」、大人から子どもまでを対象にした「SDGs関連の本」、「戦争と平和を考える本」など、色々なテーマを取り上げて紹介しています。



▲特集コーナー (本棚)
※写真は過去のものです



▲「こわ〜いおはなし」



▲「SDGs関連の本」

	8	
日	月	火 水 木 金 土
	1	2 3 4 5 6
7	8	9 10 11 12 13
14	15	16 17 18 19 20
21	22	23 24 25 26 27
28	29	30 31



▲「あたらしい本」はこちら
前月に入った本を確認できます

● は休館日 (26日は館内整理日のため休館)

開館時間 9時～17時

今月のイベント

▶子どもに対するおはなし会

日時 8月14・21日の日曜日

①4歳～小学1年 10時30分～11時

②小学2年～ 11時10分～11時40分

場所 図書館 おはなしの部屋

定員 各回5人 (事前予約の人優先)

☆当日までに、電話・来館にて申込みください

貸出中の本はカウンターや 図書館ホームページで予約できます



▲図書館ホームページは
こちら



▲電子図書館は
こちら

※新型コロナウイルス感染症拡大防止対策のため、一部制限事項を設けて開館しています。最新の情報及び詳細については、ホームページをご覧ください。電話で問い合わせください。

障がい者パソコン教室

パソコンを全く触ったことがない人から初心者の人まで、すぐに役立つ内容で個人にあった指導を行います。

コース・期間(各全16回)

身体障がい者コース(年齢要件なし)

9月8日～令和5年1月12日の毎週木曜日
☆11月3日、12月29日、令和5年1月5日を除く

知的・精神障がい者(9歳以上)コース

9月4日～12月25日の毎週日曜日
☆9月18日を除く

共通

時間 10時～12時

場所 障害者ふれあいセンター

内容 ・一般的なパソコンの使い方
・キーボードを打つ練習
・ワード、エクセルの基本的な使い方
・イラスト、罫線入り案内文章を作成
☆その他、個人に合わせた指導を行います

対象 身体障がい者または9歳以上の知的・精神障がい者で市内在住の人

定員 各6人(先着順)

☆新規受講者を優先

費用 1,000円(テキスト代など)

申込み・問合わせ

8月5日(金)～19日(金)の9時～17時に
障害者ふれあいセンター

(☎67-2188 / FAX66-3611)

☆8月8・11・15日は休館日



養護・特別養護老人ホームふるさと園 正規介護職員募集



市社会福祉事業団職員(ふるさと園職員)採用試験を行います。

【正規介護職】受験資格/採用予定人員

昭和53年4月2日以降に生まれた人で、介護福祉士資格及び普通自動車運転免許取得者/2人

試験日 10月22日(土)

場所 養護・特別養護老人ホームふるさと園
1階 会議室

試験内容 面接試験

受付期間 8月4日(木)～9月30日(金)

申込み・問合わせ

9月30日(金)までに養護・特別養護老人ホームふるさと園事務所(天理市遠田町473/☎67-0161 / <http://tenrifurusatoen.or.jp/>)

☆郵送による受付は行いません

食育ボランティア養成講座

日時 9月12日(月)・28日(水)、10月21日(金)、11月8日(火)・21日(月)、12月5日(月)、令和5年1月20日(金)、2月6日(月) 13時30分～16時

☆10月21日・11月21日は調理実習(10時～14時)

場所 保健センター 他

内容 健康、食事についての講義、調理実習、歯の講座など

☆希望者は食生活改善推進員として活動できます

対象 市内在住の人

定員 15人(先着順)

費用 1,200円(テキスト代)、300円(調理実習費)

申込み・問合わせ 8月31日(水)までに健康推進課(☎63-9276)

はばたき祭中止のお知らせ

社会福祉課 障害福祉係(☎内線786)

例年9月に開催している「はばたき祭」は、新型コロナウイルス感染症拡大防止のため、中止となりました。

参加を考えておられたみなさんには大変ご迷惑をおかけしますが、ご理解くださいますようお願いいたします。

“いきいきはつらつ教室”参加募集

市立メディカルセンターまちかど相談室 ☎85-6656

市立メディカルセンター内2階地域包括ケア広場で開催する介護予防教室です。

時間 10時～11時／9時45分受付
13時30分～14時30分／13時15分受付
(受付時に検温を行います)

対象者 おおむね65歳以上

人数 20人程度
(教室開催日の前日(教室開催日が月曜日の場合は金曜日)の9時より電話で申込み。先着順)

費用 無料(材料費は参加者負担)
☆いけ花：1,500円(9月1日(木)～14日(水)申込み)
☆こころ画シニアクラブ：500円(8月1日(月)～申込み)
☆各教室の内容については、まちかど相談室へ問合わせください

かつきカフェ(認知症カフェ)を利用ください

認知症の人も、家族や地域住民のみならず、誰でも気軽に集える場で本人や家族がほっとできるようなところです。

日時 8月19日(金)、9月16日(金)
14時～15時頃

場所 ほのぼのCafe(富堂町297-28)

費用 500円(スイーツ・飲み物代)

定員 各10人(先着順)

申込み 事前に電話でまちかど相談室



▲この看板が目印

9月のスケジュール

8時以降、気象警報が発令された場合は、教室の開催を中止します。

日曜日	1木	2金	3土	4日	5月	6火	7水	8木	9金	10土	11日	12月	13火	14水	15木	16金	17土	18日	19祝	20火	21水	22木	23祝	24土	25日	26月	27火	28水	29木	30金
	いきいき百歳体操	いきいき百歳体操				いきいき百歳体操		いきいき百歳体操	いきいき百歳体操				いきいき百歳体操		いきいき百歳体操	いきいき百歳体操				いきいき百歳体操		いきいき百歳体操						いきいき百歳体操	いきいき百歳体操	いきいき百歳体操
		STEP体操			坐敷太極拳	椅子ヨガ	折り紙	リハビリ相談会	STEP体操			折り紙				STEP体操					いけ花					タカネアロン		元気体操	リウマチ体操	STEP体操

※水分補給のための飲み物を持参ください(1階に自動販売機があります)

※各教室講師ボランティア募集中

- ◇日時 8月22日(月) 10時～11時
- ◇定員 10人(先着順)
- ◇持ち物 はさみ、ステイックのり、自分の好きな写真・絵・カレンダーなど
- ◇費用 200円(材料費)
- ◇申込み 8月15日(月)までに電話でまちかど相談室

クラフト教室
『つくってあそぶ
マイパスル』

地域包括ケア広場で開催の各種教室



天理市介護予防リーダー 河喜多淑子さん



「STEP体操」

～私たちと一緒に体操してみませんか～
(天理駅南団体待合所での開催)

いつもの生活から、一歩前へ踏みだしてみませんか。私達と一緒に体や脳に刺激をあたえ、みんなとコミュニケーションをとりましょう。

日時 9月1・8・15日(木)
10時～11時

定員 30人(先着順)

持ち物 タオル・水分補給のための飲み物

申込み 事前に電話でまちかど相談室

- ◇日時 11月10日、12月8日の木曜日13時30分～14時30分／15時30分
- ◇定員 各時間1人(先着順)
- ◇申込み 事前に電話でまちかど相談室
- ☆9・10月開催分は定員に達しました

リハビリ相談会
(理学療法士による個別相談会)

- ◇日時 8月29日(月) 10時～11時
- ◇定員 15人(先着順)
- ◇申込み 事前に電話でまちかど相談室

栄養講座

『フレイル予防食生活編』

スポーツ

第55回市民体育大会
参加者募集

▼軟式野球

◇日程 9月11・18日、10月2日の日曜日

◇場所 健民運動場

◇種別 小学生の部

◇申込期間 8月1日(月)～19日(金)

▼卓球

◇日程 9月4日(日)

◇場所 総合体育館

◇種別

・個人戦：中学生・高校生・一般の部

・団体戦：中学生(男・女)の部

・高校生(男・女)の部

・ダブルス戦：一般(男・女)の部

☆個人戦については男女・学年・ブロック別あり

◇申込期間 8月1日(月)～19日(金)

▼水泳(小学生のみ記録会及び競泳・その他は競泳)

◇日程 9月18日(日)

◇場所 スイムピア奈良

(大和郡山市宮堂町310)

◇種別【自由形(自)、平泳ぎ(平)、背泳ぎ(背)、バタフライ(バ)、個人メドレー(メ)】

・小学生

自・平・背【25m・50m】

中学生・16～18歳

19～29歳

自・平・バ・背【50m・100m】

30～39歳・40～49歳

50～59歳・60～69歳

70歳～79歳・80歳以上

自・平・バ・背【25m・50m】

◇申込期間 8月1日(月)～12日(金)

▼合気道

◇日程 9月19日(月・祝)

◇場所 北中学校柔剣道場

◇種別 演武【小学生(低・中・高学年別)・中学生・一般(無段・有段別)】

短刀体さばき【小学生低学年】

短刀制御【小学生中学生】

短刀乱取【小学生高学年・中学生(男・女)・一般(男・女)】

徒手乱取【一般(男・女)】

◇申込期間 8月1日(月)～31日(水)

◎共通

◇参加資格 市内在住・在勤・在学の人

◇申込み・問合わせ 各種目別に定める用紙(市ホームページからダウンロード可)に必要事項を記入し、各申込期間中に文化スポーツ振興課(9時～17時)へ直接持

参するか、FAXまたはメールで申込み(☎内線551-5522/FAX6221-0100)▼sport-mous hikomi@city.tenri.nara.jp
☆送信後、平日に要連絡

長柄運動公園
開放DAY

◇日程 8月6日(土) 9時～16時

◇場所 総合体育館(主競技場、ボルダリング、市立庭球場)

☆主競技場はエアコンあり

◇内容

▼定期スクール体験コーナー

・トランポリン教室 9時～12時

・フットサル教室 10時～12時

▼開放コーナー

・バドミントン(30分交代)

・卓球(30分交代)

・テニスコート2面(30分交代)

・ボルダリング(15分交代)

☆ボルダリングは指導者常駐

◇費用 大人500円(高校生以上)、子ども300円(小中学生)、未就学児無料(小中学生)

(要保護者同伴)

◇申込み 不要

◇問合わせ 総合体育館

(☎077-112011)HP ht

tp://www.sksports.com

/shisetsu/tenri/

参加者特典

ペアチケット・Tシャツ

天理市 × バンビシャス奈良

第2回バスケットボール体験会を開催!

エアコンあり



▲申込フォームはこちら

◇日程 8月27日(土) 10時～12時/9時30分受付

◇場所 総合体育館

◇持ち物 体育館シューズ・動きやすい服装・タオル・飲み物

☆熱中症対策をお願いします

◇講師 バンビシャス奈良

◇選手・スクールコーチ

◇対象 市内在住・在学の小学生

◇定員 100人

(先着順)

☆要保護者同伴

◇申込み 8月10日(水)までにバンビシャス奈良申込フォーム(左記QRコードからアクセスできます)を読み取

り申込み

☆参加案内メールにて確定

◇特典 参加者には公式戦ペアチケットとTシャツをプレゼント

◇注意事項 撮影した写真をホームページやSNSなどに掲載する場合がございますので、ご了承ください

☆この事業は、ルート製薬(株)からの企業版ふるさと納税を活用した寄附により実施しています

・開催日の2週間前(8月13日(土))から当日までの健康チェックをお願いします。チェックする項目は申込フォームに記載されている内容を参照ください
・開催当日に受付にて2週間分の健康チェックシートを記載いただきます

☆気象警報や新型コロナウイルス感染症の状況により中止する場合は、応募いただいたメールアドレスに連絡します

〈大切なお知らせ〉

新型コロナウイルス感染症拡大防止のため、相談事業が中止または延期になる可能性があります。
必ず事前に各問い合わせ先や市ホームページなどで実施について確認してください。

くらしの相談 8月

くらしの悩みごと、心配ごとなどお気軽にご相談ください
申込みの記載があるものは予約が必要

法律相談（弁護士）（要予約）

日時 3・24日の水曜日
13時～16時10分
☆電話相談になります ☆相談時間は1回20分間
申込み・問い合わせ 市民総活躍推進課（☎内線429）

法律相談（司法書士）（要予約）

日時 16日（火）13時～16時20分
☆電話相談になります ☆相談時間は1回40分間
申込み・問い合わせ 市民総活躍推進課（☎内線429）

税務相談（税理士）（要予約）

☆相続税・贈与税・遺産分割などの相談も可
日時 12日（金）13時～16時
☆電話相談になります ☆相談時間は1回30分間
申込み・問い合わせ 税務課（☎内線248・249・613）

人権相談

日時 8日（月）12時～15時
場所 122市民相談室
問い合わせ 人権センター（☎65-0130）

行政相談

日時 8日（月）13時～16時
場所 地下B32会議室
☆相談時間は1回30分間
問い合わせ 市民総活躍推進課（☎内線429）

女性のためのこころの相談（要予約）

日時 2日（火）10時～15時50分
場所 122市民相談室
申込み・問い合わせ 市民総活躍推進課（☎内線429）

消費生活相談

日時 毎日 10時～12時／12時45分～16時
☆電話相談になります
問い合わせ 消費生活センター（☎内線770・785）

住まいづくり相談（建築士）（要予約）

日時 26日（金）13時～16時
場所 122市民相談室
申込み・問い合わせ 建築課（☎内線308）

心配ごと相談

日時 4・18・25日の木曜日 9時～12時
場所 122市民相談室
問い合わせ 社会福祉協議会（☎61-2200）

家庭児童相談

日時 毎日 8時30分～17時
場所 家庭児童相談室
問い合わせ 家庭児童相談室（☎63-9271）

ひとり親家庭生活相談

日時 毎日 8時30分～17時
場所 家庭児童相談室
問い合わせ 家庭児童相談室（☎63-9271）

ひとり親家庭貸付相談

日時 随時
場所 県庁原総合庁舎4階
問い合わせ 中和福祉事務所（☎0744-48-3020）

教育相談

日時 毎日 9時～17時
問い合わせ 教育総合センター内いちょうの木テレホン
（☎63-3255）

特別支援教育相談

日時 毎日 9時～17時
場所 教育総合センター
問い合わせ 教育総合センター（☎63-0316）

子ども・若者総合相談窓口「夢てんり」

日時 2・9・16・23・30日の火曜日 9時～17時
場所 御経野コミュニティーセンター2階相談室
問い合わせ 教育総合センター（☎62-4222）

健康相談（要予約）

日時 毎日 9時～11時30分／13時～16時30分
場所 保健センター
申込み・問い合わせ 健康推進課（☎内線777）

天理市施設の休館日

※新型コロナウイルスワクチンの集団接種会場として運用するため、当面の間、文化センター全館の貸館を休止します（図書館は平常通り開館します）

市民活動交流プラザ （かがやきプラザ） 日・月曜日及び祝日	メディカルセンター 日曜日及び祝日	公民館 火・水曜日及び祝日
石上児童館 日・月曜日及び祝日	障害者ふれあいセンター 月曜日及び祝日	体育施設 （長柄運動公園内総合体育館など） 水曜日
御経野児童館 日・月曜日及び祝日	図書館 月・第4金曜日及び祝日	☆休館日が祝日にあたる場合は、その翌日 ☆年未年始の休館日は施設により異なります
嘉幡児童館 日・月曜日及び祝日	市民会館 火・水曜日及び祝日	

奈良ブロッケン大会天理大会

「コロナ禍でできないことが多い中、社会や地域の「つながり」を取り戻す」

6月19日、(一社)天理青年会議所主催で、第50回奈良ブロッケン大会天理大会がなら歴史芸術文化村で開催されました。

屋外の体験ワークショップでは、大工体験(のこぎり、カンナ、棟上げ)に子どもたちは大喜び。食のブースには肉と麵にまつわるお店がズラリと並び、一杯6千円のシャトーブリアンラーメンも。天理教校学園マーチングバンド部によるパフォーマンスでは、子どもから大人まで楽しめる曲で会場全体が盛り上がりました。屋内のメインフォーラムでは、天理大学天野准教授が、「大和の戦国から奈良の未来へ」と題し、過去における誇るべき歴史・伝統・技術の「奈良」と、未来へ伝統していく「奈良」の創造について講演されました。また、「出張!なんでも鑑定団 in 天理」の収録が行われ、司会の石田靖氏(吉本興業)と出演者による絶妙な掛け合いで会場が笑いに包まれる中、6品の鑑定が行われました。



▲天理教校学園マーチングバンド部パフォーマンス



▲出張!なんでも鑑定団 in 天理



▲大工体験



▲メインフォーラム

「奈良ブロッケン大会天理大会」って何でしょう?

日本青年会議所に所属する各地区の青年会議所が、毎年各地区毎に企画するフォーラムで、これを今年も8年ぶりに、天理青年会議所が中心となって企画実施したものです。「マルシェ」や、「出張!なんでも鑑定団」も、天理青年会議所による努力なくしては、実現しませんでした。

特に「出張!なんでも鑑定団」の企画実現には、事前に鑑定品の候補を100点も集めなければなりません。当初は思うように集まらず、焦りを感じていたと言います。

「コロナ禍でできないことが多い中、社会や地域の「つながり」を取り戻すため、天理青年会議所の大きな活躍があったのです。」

「青年会議所」ってどうなん?

1951年にアメリカで、自由な社会と経済発展を実現し新しい社会をリードするにふさわしい人材育成を目的として、小さな青年活動グループとして始まりました。1944年には国際青年会議所(JCI)が発足。日本も1951年に加盟しました。

青年会議所には、品格のある青年であれば、個人事業か会社員かなどは問わず、自由な個人の意志によって入会できます。ただし、20歳から40歳までという年齢制限を設けています。この年齢制限は青年会議所最大の特徴であり、常に組織を若々しく保ち、果敢な行動力の源泉となっています。

青年会議所は一人ひとりの会員が優れたリーダーシップを持つ社会人となるためのトレーニングを行う団体で、「最後の学び舎」とも言われています。テストは存在しません。やるかやらないか、その機会を取りに行くか、すべては自分次第。

天理青年会議所は、明るい豊かな社会を築くために、また、より良い天理のまちづくり、ひとづくりを目指しています。市と天理青年会議所は、より良いまちづくりを協働で進めています。

天理青年会議所についてもっと知りたい人は、ホームページまたは気軽に連絡を。



※写真撮影時のマスクを外していません



問い合わせ

(一社)天理青年会議所
 (天理市川原城町 260 川端ビル2階)
 ☎63-1184 / FAX62-2007

▲ホームページはこちら

天理パフォーマンスフェスティバル 2022 参加チームを募集

文化スポーツ振興課 (☎63-5779 (文化センター直通))

世代やジャンルの垣根を超えて、あらゆるパフォーマンスが繰り広げられる「天理パフォーマンスフェスティバル」。一般の参加団体を「市内を主に活動拠点とする団体」に限定し、3年ぶりに開催されます。日々の成果を披露していただける出演者を大募集しています。



※2019年の写真です

開催日時 11月13日(日)11時～16時(予定)

開催場所 市民会館 やまのベホール

定員 20チーム(予定)

☆応募多数の場合、実行委員会による書類選考を経て決定

募集期間 7月11日(月)～8月15日(月)

申込み 天理パフォーマンスフェスティバル
ホームページより申込み



申込みはこちら▶

第27回「天理の第九演奏会」 合唱出演者を募集

天理の第九が3年ぶりに開催されます。初心者には練習のサポートをしますので、お早めに申込みください。

▶合唱練習

練習日 9月の土曜日 午後

☆12月11日(日)・12月24日(土)に
オーケストラ合同練習を行います

場所 市民会館・三島公会堂 など

費用 参加費 12,000円(学生は無料)

申込み・問い合わせ ☆定員になり次第終了

9月末までに電話・メール・ホームページで第九合唱団(☎090-9058-7039 脇田/✉
info@tenridaiku.com / <http://tenridaiku.com>)

☆詳細は天理第九合唱団のホームページをご覧ください

▶第27回天理の第九演奏会

日時 12月25日(日)14時開演

場所 市民会館 やまのベホール

出演 管弦楽天理シティーオーケストラ
指揮 河崎聡

You&I

ロビー・コンサート

文化センター (☎63-5779)



日時 8月26日(金)12時20分～50分

場所 市役所1階ロビー

出演 フルートアンサンブル 銀の笛

曲目 「水上の音楽」より ヘンデル作曲
小象の行進 マンシーニ作曲 他

大和まほろば圏域ニュース Vol.27 (山添村)

大和まほろば広域定住自立圏の市町村のつながりを深めるために、圏域市町村(天理市・山添村・川西町・三宅町・田原本町)広報に「大和まほろば圏域ニュース」を掲載しています。

カントリーパーク大川(おおこ)

縄文時代早期の住居跡や押型文土器(縄文式)などが発見された大川遺跡を公園化した、歴史と自然の空間です。公園内には竪穴式住居があり、縄文時代の生活をうかがうことができます。

春には約200本の桜を見ながら、夏には満天の星空のもと、バーベキューやキャンプを楽しむことができます。



問い合わせ カントリーパーク大川管理事務所
(☎/FAX: 0743-85-1021)

☆受付時間は8時30分～9時30分/12時30分～13時30分

☆予約の受付は2カ月前から

(例: 10月分の予約・・・8月1日(月)から予約開始)

☆予約をキャンセルされる場合は必ず連絡してください

6 / 3 奈良中央信用金庫 ～企業版ふるさと納税～



スポーツを通じて地域活性化を図る「天理市スポーツツーリズム」の事業を支援するため、奈良中央信用金庫より企業版ふるさと納税制度を活用した寄附をいただきました。

高田理事長は「全国にはスポーツ選手を雇用している信金もあり、集客などでも努力したい」と話しました。

自転車交通安全教室 ～交通事故の危険性を学ぶ～

全国共済農業協同組合連合会 奈良県本部主催の「自転車交通安全教室」が市立西中学校で行われ、プロのスタントマンが自転車事故を再現しました。

生徒たちは身近な乗り物である自転車の危険性、交通ルールやマナーの大切さを学びました。



▲特殊な訓練を受けたプロのスタントマンによる事故の再現を見学する生徒たち

6 / 8 Daigas グループ 「小さな灯運動」



Daigas グループが企業ボランティアとして活動されている「小さな灯運動」の一環として、市内6カ所の保育所及びこども園へ家電製品や遊具などの寄贈をいただきました。

寄贈式で福井支配人は「活動も40年目となりましたが、今後も続けることに意味があると思っています」と話しました。

6 / 6 長年にわたる街づくり 地域活動に貢献

「柳本もてなしのまちづくり会」会長として柳灯会の開催や竹炭づくりなど魅力ある街づくりに貢献された北村泰清さんと、地域小学生たちの登下校時に献身的な見守り活動をされた井上悦博さんに感謝状が贈られました。

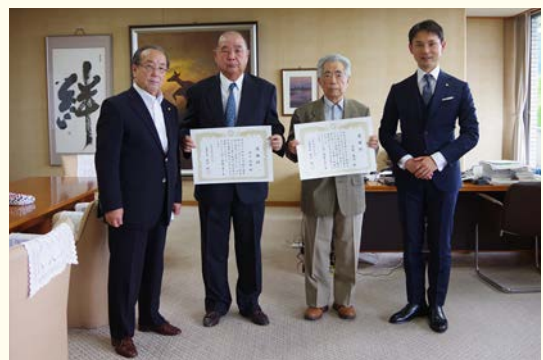

▲中央左：井上さん 中央右：北村さん

※写真撮影時のみ、マスクを外しています

6 / 14 妖怪を料理で鎮める？ 漫画「妖怪めし」

妖怪文化研究家の木下昌美さんが監修された漫画本「妖怪めし」が発行され、第3話には稲葉町のこんにゃく橋の幽霊が登場。「妖怪めし」は市に寄贈され、図書館で借りることができます。
「こんにゃく橋の幽霊」のお話は『てんりのむかしばなし』（天理市ふるさと運動実行委員会編）にも掲載されていますので、図書館で読み比べてみてください。



6 / 12 やまのベラグビー教室 記念イベントを開催



▲赤白：やまのベラグビースクール
赤黒：前裁少年ラグビースクール

やまのベラグビー教室 50 周年記念イベントが親里ラグビー場で開催されました。4スクールの小学生による交流試合や、やまのベラグビースクール OB とのタッチフット交流会、大人同士による迫力のある記念試合など、“天理ラグビー”を感じられる1日となりました。

6 / 16 伝統行事・虫送り

市の無形民俗文化財に指定され、山田町の伝統行事である「虫送り」が上・中・下山田地区で行われました。
それぞれの地区で、^{かね}鉦や太鼓を鳴らしながら松明を掲げ、五穀豊穰と虫の供養を祈願しながら地区内を練り歩きました。



6 / 15 丹波市町の「旧市場跡 『陽屋根』」を代々保存



丹波市町の歴史を物語る建造物「旧市場跡『陽屋根』」を祖父の代から守り続けられた堀元信さん。陽屋根は惜しまれながら今年の1月に撤去されましたが、そのご尽力に対して感謝状が贈られました。
堀さんは陽屋根の梁に使用されていたヒノキ材を持参し「形を変えてでも何か残していくことが丹波市町への恩返しかなと思います」と語りました。

※写真撮影時のみ、マスクを外しています



広告掲載の申込み、問い合わせは（株）奈良新聞社（☎0742-32-2112）

地域の人と一緒に！ 田植え体験

6月17日に櫛本小学校、28日に丹波市小学校・朝和小学校の5年生が田植えに挑戦しました。櫛本・丹波市小学校の田植えには天理市4Hクラブのみなさんが、朝和小学校の田植えには天理市ふるさと運動実行委員会のみなさんが指導してくださいました。秋の稲刈りが楽しみです！

櫛本小学校



丹波市小学校



朝和小学校

