

町から町へ12

No.1664

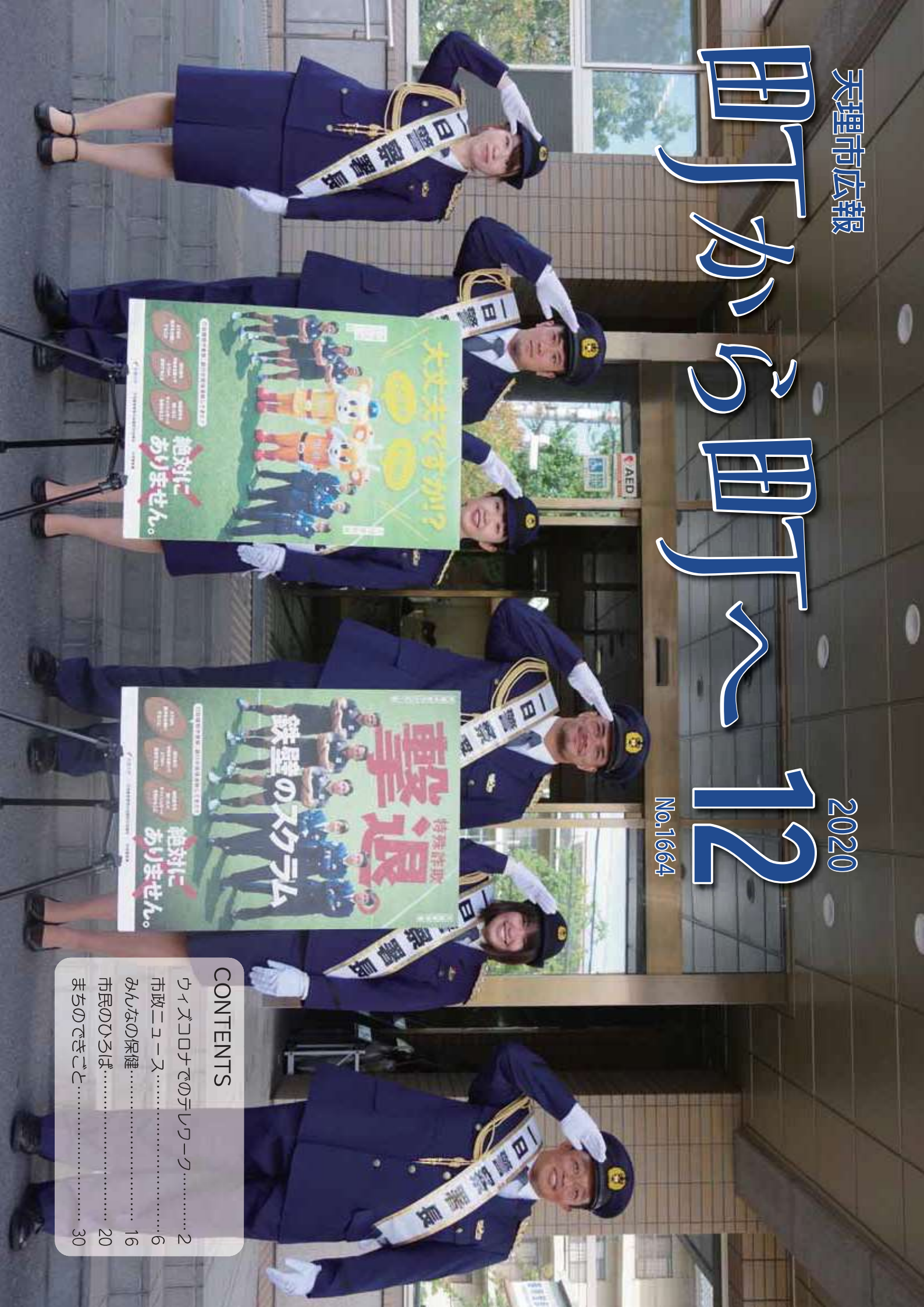

CONTENTS

| | |
|--------------|----|
| ウイスクロナでのテラーク | 2 |
| 市政ニュース | 6 |
| みんなの保健 | 16 |
| 市民のひろば | 20 |
| まちのできごと | 30 |

ウィズコロナでのテレワーク 今後の展開をご紹介します

時間や場所を有効に活用することができる柔軟な働き方の『テレワーク』。本市では5年前にテレワークセンターを開設し、ICT を活用した新しい働き方を提案しています。

昨今のコロナ禍において『テレワーク』という働き方をテレビや新聞で知った人も多いのではないのでしょうか。

在宅勤務が推奨される中、自宅での仕事環境に限界を感じている人、通信ネットワークが不安な人、様々な問題などが報告されています。

本市のテレワークセンターは、集中して業務を行なうことができる個室を完備するとともに、各部屋にパソコン・WEB カメラを整えています。使い慣れた機器を持ち込むことも可能ですが、手ぶらで来館しても業務を行なうことのできる設備を整えています。

今回は、より多くの方々に安心して利用していただくため、テレワークセンターの今後の役割や活用事例について紹介します。

テレワークセンターの今後の役割

デジタル化の拠点へ

国によるデジタル化社会の更なる推進が図られることに対応して、テレワークセンターがデジタルデバイド（情報格差）を解消する、デジタル化を進めるHUB（拠点）としての取組を進めます。

大学との連携（就活支援）

包括連携協定を結んでいる天理大学との連携により、ICT 機材が整った集中できる環境を提供するとともに、学生の『就活』を全面的に応援します。

施設使用料金の見直し

これまでも、“トライアル（お試し）利用制度”を実施し、長く安心して利用いただく取組を行なっていましたが、コロナ禍での状況を踏まえ、企業や個人事業主の利用を促すため、さらに利用しやすい使用料金（1日最大 500 円）の設定を進めます。

WEB 会議システムの講座

コロナ禍で急速に利用者が増えた WEB 会議。実際に多くの方が利用されていますが、初めて利用する人の精神的ハードルは高いため、WEB 会議初心者向け講座を開催し、苦手意識のハードルを下げる取組を進めます。

『就活』にもテレワーク

活用事例 ～オンラインでの就活～

天理市在住 20代大学生

昨今のコロナ禍で、企業のインターンシップや面談がオンラインになった。

自宅で相手側の企業にオンラインでつなぎ、面談などを受けているが、宅配便などの訪問者が面談中に来ることもしばしば…

より集中できる環境を求めて、個室完備のテレワークセンターを利用している。



見学・相談を随時受け付けています

右記まで気軽に電話ください



◀ ホームページはこちら

天理市産業振興館（天理市テレワークセンター）

（〒632-0016 天理市川原城町 249-1

（天理本通り商店街内）／☎63-1242）

“体験して学ぶ” 特色ある授業

よこしそー庁舎見学へ

10月22日に井戸堂小学校の3・4年生が、29日には丹波市小学校の3年生が市役所を訪れました。

班に分かれて庁舎内を見学し、両学校共に広報室と市議会の議場を訪れました。広報室では広報紙ができるまでの流れを学習し、議場では、議長席のマイクで話す体験や議員席に座る体験をしました。

また、井戸堂小学校の見学では教育長室や副市長室なども訪れ、森継教育長から勉強についての話を聞くなど、学びある見学となりました。

丹波市小学校の見学では議場で子どもたちが事前に考えた質問に市職員が答える一問一答が行なわれ、市議会の臨場感を味わう経験ができました。



①



②



③



④

▲ ①②/丹波市小学校 ③④/井戸堂小学校

初めての稲刈り体験

10月26日に櫛本小学校、27日に丹波市小学校の5年生が稲刈りを体験しました。

天理市4Hクラブのみなさんから鎌の使い方を学び、いざ、稲刈り！



▲ 上段/櫛本小学校 下段/丹波市小学校

最初は鎌の引き方に苦戦している様子でしたが、慣れるとテンポよく稲を刈り取っていました。

「稲を刈り取るのが難しかった」「精米して早く食べたい」と話しました。

「速く走る方法」って？

丹波市小学校の5年生が“速く走るためのコツ”をプロスプリントコーチから教わる「走力up!教室」(特別協賛:ジブラルタ生命)が10月28日に行なわれました。

「走る時にあることをすると速く走れる」と講師の荒川優さんからヒントをもらい、30分間で「極意」を発見した子どもたち。終了前のタイム測定で記録を更新するなど、「自分の力で見つける」経験をすることができました。



講師の荒川優さんに教わり、速く走るコツを見つけようと走る子どもたち

令和3年成人記念式の開催について

令和3年成人記念式については、新型コロナウイルス感染症の対策を行なった形で開催します。

例年市民会館 やまのペホールで開催していましたが、会場の密を避けるため、下記のとおり分散開催します。

一部の会場に人数が集中することを防ぐため、原則として以下のとおりの割振りでの参加をお願いします。

- ・市民会館…北中学校卒業生（学校工事のため）、市外または私立中学校卒業生（天理中学校除く）
- ・南中学校（体育館）…南中学校卒業生
- ・西中学校（体育館）…西中学校卒業生
- ・福住中学校（普通教室）…福住中学校卒業生
- ・天理中学校（講堂）…天理中学校卒業生

同時刻で開催し、各会場をオンラインでつなぐ予定です。

マスク着用の徹底、入場時の消毒、座席間隔の確保、会場内の換気を行ないます。

当日自宅にて検温していただき、発熱・風邪症状がある場合は参加を見合わせていただきますようお願いいたします。

日時 令和3年1月11日（祝・成人の日）
11時～12時／10時30分～受付

☆例年より1時間遅らせての開始となりますので、ご注意ください

場所 市民会館及び市内中学校（南・西・福住・天理）施設において分散開催

内容 式典（式辞・謝辞など）・アトラクション
☆会場の密を避けるため来賓のご出席はお控えいただく予定です

対象 平成12（2000）年4月2日～平成13（2001）年4月1日生まれの人

☆12月中旬頃に案内状を発送する予定です

☆11月2日以降で本市に住民登録した人、もしくは現在、市外に住民登録している人で、本市の成人記念式に参加を希望する人は、市ホームページのまなび推進課内に設置している問い合わせフォームより連絡ください

注意事項

- ・来場の際は、公共交通機関を利用ください
- ・飲酒した人の入場及び酒類の持込みは禁止します
- ・他の参加者に迷惑となる行為であると主催者側が判断した場合は式典への参加をお断りします

問い合わせ まなび推進課地域学習係（☎内線511）

新型コロナウイルス感染症に係る インフルエンザ流行期の相談・診察体制について

インフルエンザが流行する時期となりました。県では、新型コロナウイルス感染症とインフルエンザの流行期に備え、以下の体制を取っています。

発熱などで受診される場合、身近な医療機関がある人については①**身近な医療機関**へ、身近な医療機関がない人については②**新型コロナ・発熱患者受診相談窓口**へ電話して受診してください。

また、不安があるなどの一般的な相談は、奈良県庁または郡山保健所に問い合わせください。

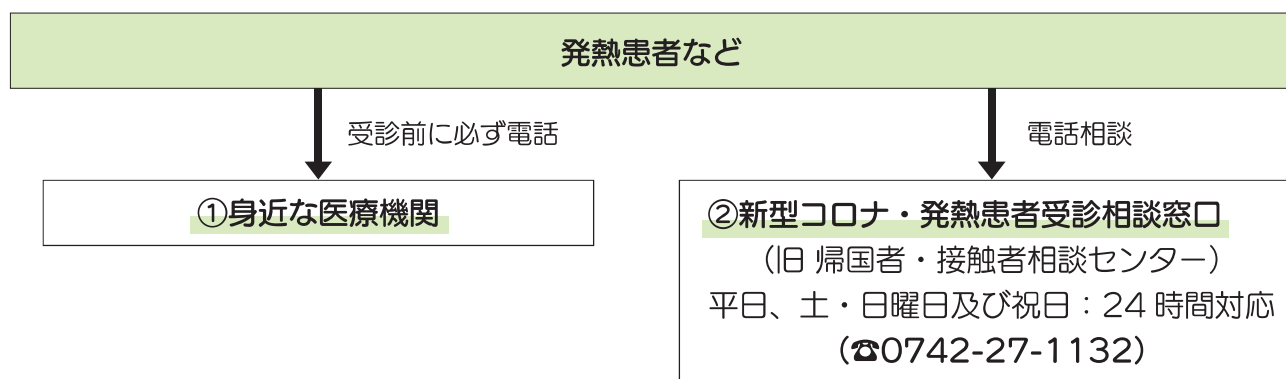

新型コロナウイルス感染症に関する相談窓口（一般的な相談）

- ・奈良県庁（☎0742-27-8561）平日、土・日曜日及び祝日：8時30分～17時15分
- ・郡山保健所（☎51-0194）平日：8時30分～17時15分

新型コロナウイルス感染症対策に係る 各種税金・公共料金などの特別措置について

☆下記は 11 月 17 日時点の情報です。詳細は市ホームページをご覧ください

| | 種類 | 内容 | 問い合わせ |
|---|-------------------------|--|--|
| 1 | 上下水道料金の支払猶予など | 収入が大幅に減少したなどの事情により、一時的に上下水道料金の支払いが困難な場合は、お客様センターまで相談ください。 | 上下水道局 お客様センター (☎内線 810) |
| 2 | 国民健康保険料・後期高齢者医療保険料の減免など | 収入が一定程度減少した人は保険料の減免対象となります。6月 15 日から減免申請を受けています。詳細は、納付書同封のチラシ、またはホームページをご覧ください。 | 保険医療課 (☎内線 709・710・725・726) |
| 3 | 介護保険料の減免など | 収入が一定程度減少した人は保険料の減免などの対象となります。詳細はホームページをご覧ください。 | 介護福祉課 (☎内線 742・743・750) |
| 4 | 市税の支払い猶予など | 市税の納付に困難な事情がある人は、徴収猶予制度がありますので相談ください。 ①新型コロナウイルス感染症の影響により、令和 2 年 2 月以降の任意の期間（1 カ月以上）において、事業などに係る収入が前年同期に比べておおむね 20%以上減少していること。 ②一時に納付し、又は納入を行なうことが困難であること。 ☆上記条件を満たす人は、徴収猶予の申請を行なうと、担保不要で納期が 1 年間猶予となります（督促料・延滞金はかかりません） ※ただし、徴収猶予を受けようとする各税目の納期限までに申請が必要です。 | 収税課 (☎内線 202・205) |
| 5 | 固定資産税・都市計画税の軽減など | 中小事業者などが所有する償却資産・事業用家屋に係る固定資産税及び都市計画税について、令和 3 年度分に限り事業収入の減少割合に応じて軽減します。 令和 2 年 2 月から 10 月までの任意の連続する 3 カ月間の売上高が、前年の同時期と比べて ・ 30%以上 50%未満減少している者…軽減率 1/2 ・ 50%以上減少している者…全額軽減 認定経営革新等支援機関など（税理士・会計士など）の確認を受けて、令和 3 年 1 月に申告してください。詳細はホームページをご覧ください。 | 税務課 家屋係 (☎内線 252・250) |
| 6 | 国民年金保険料の減免など | 収入が減少している人は国民年金保険料の免除の申請ができます。ただし減免判定は、日本年金機構の審査の結果次第となります。詳細は日本年金機構のホームページをご覧ください。 | ねんきん加入者ダイヤル (☎0570-003-004) 保険医療課 (☎内線 720) |
| 7 | 市営・改良住宅などの家賃の支払い相談 | 収入が著しく減少したなどの事情により、一時的に家賃の支払いが困難な場合は相談ください。 | 建築課 住宅係 (☎内線 316) |

令和2年度
天理市表彰式

菊花香る「文化の日」の11月3日、文化センターで令和2年度天理市表彰式を行いました。市政の発展に尽力された市政有功者や教育の振興、福祉の向上などに貢献された50人1団体に表彰状と記念品が贈られ、その功績を広く顕彰しました。
(敬称略)



市政有功者・功労者・善行者表彰を受けた方々

市政有功者表彰

14人

産業功労

・農業委員会委員として農業政策の推進に寄与されました

松井 義憲 檜垣町

自治功労

・区長として市民の福祉向上に寄与されました

小山 恵司 二階堂北菅田町
島田 武彦 丹波市町

福祉功労

・民生委員・児童委員として社会福祉の向上に寄与されました

今西 秀子 豊井町
桐山 直枝 櫛本町
鈴木 ヒロ子 三島町
仲西 宗子 田井庄町
東田 伊基子 豊井町
深谷 宏 指柳町
松村 裕文 櫛本町
南田 和世 布留町
山田 常則 守目堂町

・介護認定審査会委員として介護保険事業の発展に寄与されました

沼田 一成 丹波市町

市政功労

・行政改革推進委員として行政改革の推進に寄与されました

中島 欣成 丹波市町

功労者表彰

個人の部 5人

教育功労

・芸能協会役員として芸能文化の振興に寄与されました

川畑 昭世 杣之内町

産業功労

・農家組合長として農業の振興と発展に寄与されました

岡本 純一 福住町
杉田 義正 檜垣町
辻村 豊彦 勾田町
村井 寛 櫛本町

善行者表彰

団体の部 1団体

寄附行為

・市民の安心安全のために寄附いただきました

天理ライオンズクラブ



教育表彰を受けた方々

教育表彰

個人の部 31人

・スポーツ推進委員として地域スポーツの振興に寄与されました

- 大伴 正弘 丹波市町
- 河村 淳信 遠田町
- 庄司 雅俊 田井庄町
- 谷口 旬 別所町

・生涯学習推進員として地域の社会教育に寄与されました

- 米 恭範 櫛本町
- 城 勝紀 前栽町
- 堀内 敏文 嘉幡町
- 山原 義徳 杉之内町
- 加藤 義隆 櫛本町
- 東川 善照 稲葉町
- 岡嶋 光正 櫛本町
- 松嶋 正美 嘉幡町
- 松田 辰男 檜垣町
- 堀内 美津子 櫛本町
- 東田 久一 生駒市
- 今田 善秀 小路町
- 宮西 勇 櫛本町
- 大原 昭夫 庵治町

・文化財保護審議会委員として文化財保護行政の推進に寄与されました

- 松岡 久美子 東大阪市

・少年指導員として青少年健全育成に寄与されました

- 澤井 秀子 指柳町
- 堀内 秀規 櫛本町

・子ども会指導者連絡協議会校区役員として子ども会活動の発展に寄与されました

- 松本 知恵 西長柄町

・PTA役員として安心安全な学校環境づくりに寄与されました

- 梶本 文治 櫛本町
- 奥西 宗晴 西井戸堂町
- 村上 信也 富堂町
- 大西 俊司 西井戸堂町
- 北川 直征 丹波市町

・芸術協会役員として芸術文化の発展に寄与されました

- 辻 昇隆 岸田町
- 上本 良子 櫛本町

・芸能協会役員として芸能文化の発展に寄与されました

- 後 健司 奈良市

・教育委員として教育の振興と発展に寄与されました

- 田中 久善 指柳町



第63回 天理市展表彰

天理市展入賞者がつぎのとおり選ばれ、11月3日に文化センターで表彰されました。(敬称略) 問合わせ 文化センター (☎63-5779)

日本画部

- 市展賞**
「せせらぎ」 川口由美子
議会議長賞
「山里の花道」 宮地たか
教育委員会賞
「輪舞曲」 宮西育代

洋画部

- 市展賞**
「最後の試合「負けた!」」 山口千加子
市長賞
「Tula Kahiko」 萩村有香子

議会議長賞

「山の辺の道・菅生」 今中克子

教育委員会賞

「ベストフレンド」 新谷晶

芸術協会会長賞

「余韻」 尾田伸子

奨励賞

「長谷寺本堂」 古川一夫

工芸部

市展賞

「信楽緋色窯変壺」 松本雅章

市長賞

「椿」 奥村章行

議会議長賞

「彩」 神川宏

教育委員会賞

「緑釉鎚文様壺」 松村正宏

芸術協会会長賞

「木綿緋織布」 梅田正之

書芸部

知事賞

「俳句五首」 東田憲子

市展賞

「断角」 栗山昭彦

市長賞

「山ほととぎす」 川代健次郎

議会議長賞

「万葉集梅華歌」 尾田伸子

教育委員会賞

「漱石の句」 川北由子

芸術協会会長賞

「寒翁之馬」 芝鳳洞

奨励賞

「壺中自から佳山水あり」 北村悠香子

奨励賞

「南部」 土田利可子

奨励賞

「寧楽百首中八重桜」 藤田裕子

奨励賞

「法華寺」 奥田早苗

写真部

市展賞

「笠蕎麦幻想」 小松原一雄

市長賞

「寒露の夜明け」 齋藤正浩

議会議長賞

「回廊」 岡本眞壽美

教育委員会賞

「大公望」 中尾博信

芸術協会会長賞

「燃ゆる夕日」 市川誠司

奨励賞

「春を待つ」 北條修之丞

奨励賞

「春霞」 宮口達夫

彫塑部

入賞者なし

福住中学校校舎の利活用事業者を 引続き募集しています

福住小・中学校の施設一体型一貫校化のため、令和3年4月より中学校の機能を小学校に移転します。

それに伴い、これまで地域の学校として住民のみなさんに愛されてきたこの校舎を活用し、これからも地域の中で活かしていく事業を行なえる事業者などからの自主事業提案を、昨年度より継続して募集しています。

緑豊かな高原地域にある福住中学校での事業のアイデアをお持ちの方は、市ホームページより詳細を確認のうえ提案ください。

募集期間 令和3年1月中目途

問合わせ 総合政策課 (☎内線 461)

現代アートの展覧会を開催

本展覧会は、Art-Space TARN という現実のギャラリーにおいて開催すると同時に、360度カメラにより撮影した画像を使い、オンライン上で展覧会を公開するという新しい取組を行ないます。

展覧会名 カウンタープログラム

日程 12月5日(土)～27日(日)

10時～17時

☆火・水曜日休廊

場所 Art-Space TARN

作家 加納俊輔

費用 入場無料

☆今後の新型コロナウイルス感染症の状況などにより、内容を変更する場合があります

問合わせ [HP https://tenri-tarn.tumblr.com/](https://tenri-tarn.tumblr.com/)

令和2年度上半期（9月30日現在）の予算執行状況や市有財産の状況などについてお知らせします。

市勢 人口 64,217人 / 世帯数 29,849世帯 / 面積 86.42km²

一般会計

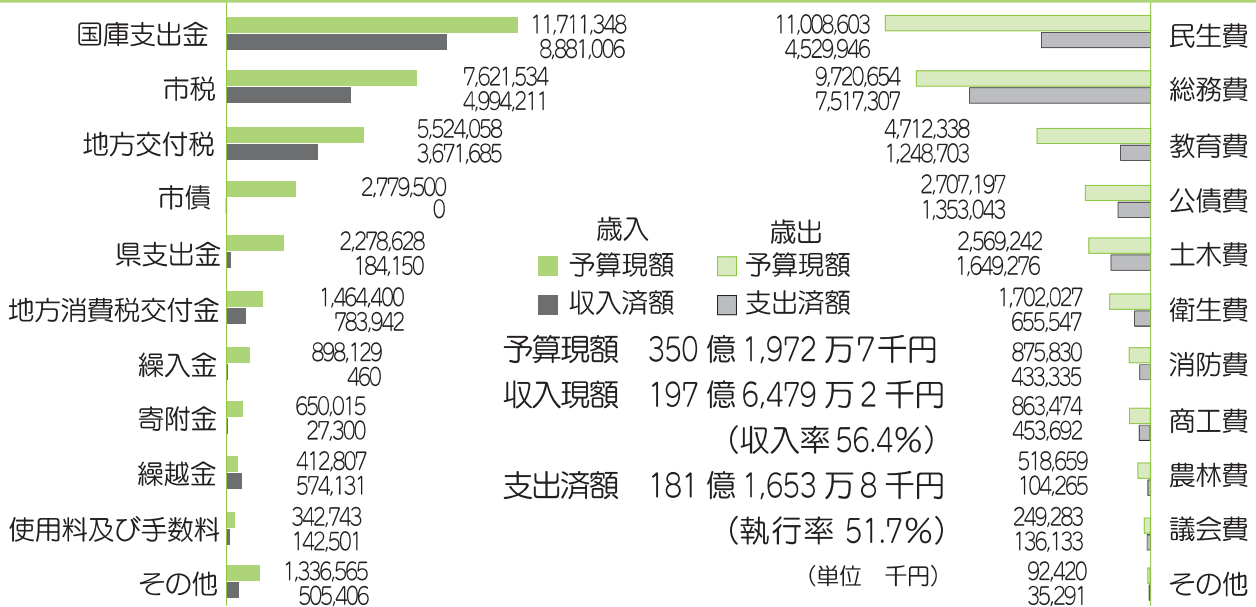

特別会計

予算現額 127億2,089万6千円
 収入現額 60億4,321万8千円(収入率47.5%)
 支出済額 48億9,363万8千円(執行率38.5%)

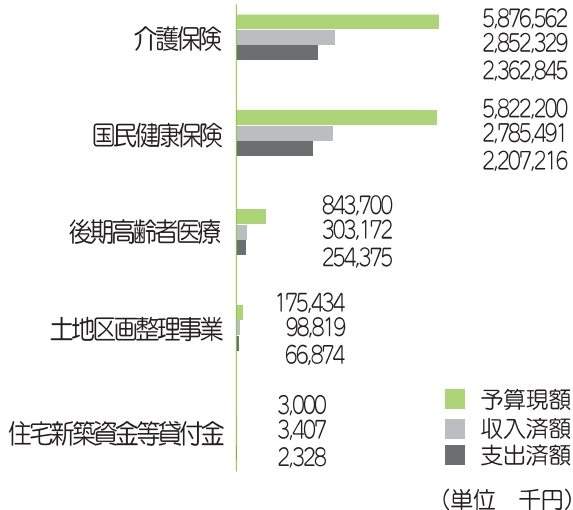

市有財産の状況

| 財産の種類 | 現在高 |
|-------|-------------|
| 基金 ※1 | 2,663,095千円 |
| 出資金 | 50,983千円 |

※1 一般会計分

市債現在高

| 会計名 | 現在高 |
|------|--------------|
| 一般会計 | 22,434,123千円 |
| 特別会計 | 435,831千円 |
| 合計 | 22,869,954千円 |

共に生きる 社会を目指して

社会福祉課障害福祉係 (☎内線 728)

障害者権利条約が国連で採択されて 15 年を迎えようとしています。この条約に批准するために、国内法の新たな制定や、改定がされました。

そうする中で改めて、「障害を理由とする不利益な取扱い」とは何を指すのか、また「合理的配慮」とはどういったことなのかが議論されてきました。

「障害を理由とする不利益な取扱い」とは

例えば現在でも、聴覚障害のある人が客船クルーズを申込んだところ、緊急時に対応ができないので、聞こえる人と同乗して欲しいといわれたことがあります。また、精神障害のある人は一人暮らしをする時に精神的な疾患があると伝えると、入居を断られる事例も報告されています。

これらは、聞こえないことや精神に障害があることに対し、合理的な配慮がされていないため障害のある人が不利益を被ったという事例です。

これらのことは、障害者差別にあたるといえます。



「合理的配慮」とは

わたしたちにはどのような「合理的配慮」ができるのでしょうか。

例えば、会議の参加者の中に見えにくい人がいれば、資料を読み上げることで、資料に何が書かれているのかが見えにくい人にもきちんと伝わります。また、精神的な病気や内部障害がある人が仕事に、定期的に薬を飲まなければならない場合は、職場の中で休憩を取りやすい配慮があると薬を飲むことを隠したり、遠慮したりすることがなくなります。

このように、少しの配慮で障害のある人が参加しやすい環境をつくることができます。

障害のある人もない人も共に社会的障壁や心理的障壁をなくしていく事が、みんなにとって優しい社会を作っていく事につながるのではないのでしょうか。

12月3日～9日は「障害者週間」です

「障害者週間」は、この時期に国民に広く障害者の福祉についての関心と理解を深めると共に、障害のある人が社会、経済、文化などあらゆる分野の活動に積極的に参加する意欲を高めることを目的とし「国際障害者デー」の 12 月3日を起点として「障害者の日」の 12 月9日までの 1 週間と定められています。

市職員を募集

市職員採用試験委員会事務局（☎内線 406・407・450・451）

令和2年度天理市職員採用候補者試験をつぎのとおり行ないます。詳細は問合わせください。

【受付期間】 12月14日（月）9時～12月24日（木）23時59分

インターネット（e古都なら）でのみ受付。持参・郵送による受付は行ないません。

※第1次試験はSPI3で行ないます

| 試験区分 | 採用予定人員 | 受験資格 |
|-------|--------|-----------------------------|
| 一般事務職 | 5人 | 平成2年4月2日から平成11年4月1日までに生まれた人 |

国籍は問いません。ただし、つぎのいずれかに該当する人は受験できません。なお、日本国籍を有しない職員については、「公権力の行使又は公の意思の形成への参画に携わることができない。」とする公務員に関する基本原則に基づいた任用を行ないます。

- (1) 禁錮以上の刑に処せられ、その執行を終わるまで又はその執行を受けることがなくなるまでの人
- (2) 日本国憲法施行の日以後において、日本国憲法又はその下に成立した政府を暴力で破壊することを主張する政党その他の団体を結成し、又はこれに加入した人
- (3) 天理市職員として懲戒免職の処分を受け、当該処分の日から2年を経過しない人
- (4) 日本国籍を有しない人で在留資格において就職等が制限されている人
- (5) その他地方公務員法に定める欠格事項に該当する人

第1次試験日時

令和3年1月6日（水）から1月15日（金）の期間のうち、受験者が選択する日時

☆総合能力試験のうち、性格検査はインターネット上で受験してください

試験場所

受験者が選択するテストセンター会場

☆会場はSPI ホームページで確認ください

第2次試験 令和3年1月30日（土）

第3次試験 令和3年2月6日（土）

☆新型コロナウイルス感染拡大の影響で、日程及び内容が変更になることがあります。採用試験の詳細については、市ホームページをご覧ください

天理市広報「町から町へ」の配送先及び部数の変更などについて

秘書広報課広報室（☎内線 436）

配送先及び部数などに変更が生じた場合、秘書広報課広報室に連絡してください。

なお、手続きの締切日を毎月10日（10日が土日祝日となる場合は、翌開庁日となります）としています。10日以降に連絡があった場合は、翌々月からの変更となります。この手続きは、メールでも行なうことができます。詳細は、ホームページ「秘書広報課広報室」を検索してください。（例：12月10日→1月号から変更可能 12月11日→2月号から変更可能）

QRコードからも詳細を確認できます→





令和3年度 学童保育所入所希望者説明会

市学童保育連絡協議会 事務局
 (☎63-6909 / 平日 10 時～ 18 時)

令和3年度学童保育所入所希望者の説明会を1月中旬に各クラブで行ないます。参加する際は、筆記用具を持参してください。詳細は、市学童保育連絡協議会ホームページでも確認できます。

☆新型コロナウイルス感染症の予防対策として密を避けて開催します。参加する人は、マスクの着用をお願いします

| 学童保育所名 | 日時・場所 | 学童保育所名 | 日時・場所 | 学童保育所名 | 日時・場所 |
|--------------------------------------|-----------------------------|--|----------------------------|--|----------------------------|
| 丹波市第一学童保育所 (たんぼぼクラブ) ☎63-1939 | 1月16日(土) 18時30分～ たんぼぼ | 前栽第一学童保育所 前栽第三学童保育所 (のびっこ1・2クラブ) ☎63-4084 | 1月16日(土) 18時～ のびっこ | 朝和第一学童保育所 朝和第二学童保育所 (たけのこ1・2クラブ) ☎66-3321 | 1月8日(金) 19時～ たけのこ |
| 丹波市第二学童保育所 (ひまわりクラブ) ☎62-9188 | 1月9日(土) 18時～ ひまわり | 前栽第二学童保育所 (げんきっこ1クラブ) ☎62-1730 | 1月16日(土) 18時～ げんきっこ① | 朝和第三学童保育所 (たけのこ3クラブ) ☎67-0076 | |
| 山の辺学童保育所 (にじいろクラブ) ☎62-1131 | 1月9日(土) 18時30分～ にじいろ | 前栽第四学童保育所 (げんきっこ2クラブ) ☎62-6002 | | 櫛本学童保育所 (ゆうゆうクラブ) ☎65-0999 | 1月9日(土) 18時30分～ ゆうゆう |
| 井戸堂第一学童保育所 (コスモス1クラブ) ☎62-8485 | 1月8日(金) 19時～ コスモス① | 二階堂第一学童保育所 (わかば1クラブ) ☎64-4746 | 1月9日(土) 18時30分～ わかば① | 柳本学童保育所 (ゆづきクラブ) ☎66-3827 | 1月9日(土) 18時30分～ ゆづき |
| 井戸堂第二学童保育所 (コスモス2クラブ) ☎63-1414 | | 二階堂第二学童保育所 (わかば2クラブ) ☎64-1620 | | ☆各学童保育所への連絡は、平日 13 時～ 18 時 / 土曜日 9 時～ 18 時 にお願ひします | |

天理市PTA協議会からのお願い

制服思いやりプロジェクト

地域のつながりで、有効活用！！

子どもたちが長くお世話になった学校の制服。でも今は不要になっている制服。そんな制服、家のタンスに眠っていませんか。思い出いっぱいの制服を有効に活用するため、後輩たちに譲っていただけませんか。

みなさんのご協力をお願いします。

対象 公立幼稚園・小学校・中学校の制服、帽子、体操服など

受付場所 公立幼稚園・小学校・中学校及び市立公民館

☆受付時間は、上記受付施設の開館時間内

問合わせ 市PTA協議会事務局

(まなび推進課地域学習係内設置) (☎内線 511)

☆担当者が非常勤職員のため、月・木曜日の 10 時 30 分から 15 時までの勤務時間内

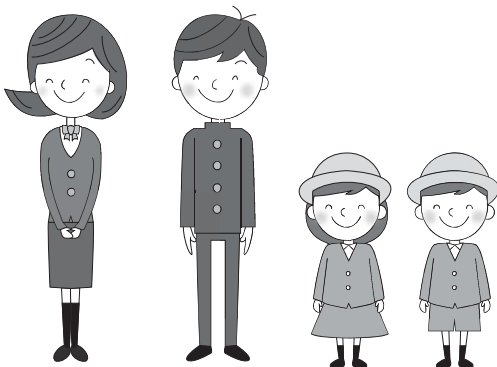

光の祭典 2020

天理市商工会内 光の祭典実行委員会事務局 (☎62-1945)



天理の冬の風物詩として親しまれている「光の祭典」が、県下最大級の 30 万球を超えるイルミネーションのもと、今年も天理駅西側の田井庄池公園を鮮やかに彩ります。

今年は新型コロナウイルス感染症拡大防止の観点から、オープニングイベント及びカップリングパーティーは行ないませんが、点灯式の模様が天理市商工会青年部の公式 YouTube チャンネル「ジャンビーくんちゃんねる」にて動画で公開されます。(動画内では地元企業協賛の商品の抽選に申込みのための、はがきの書き方についても説明があります。)

今年で 16 回目の開催となる当イベント、昨年とは異なった演出もありますので、ぜひご覧ください。

☆新型コロナウイルス対策として、長時間の滞留防止のため、公園内の各所に矢印を設置し、一方通行のお願いをしています。ご理解・ご協力をお願いいたします

日時 12月6日(日)～令和3年1月16日(土)
17時～22時

場所 田井庄池公園(天理駅西側)

動画配信 天理市商工会青年部「ジャンビーくんちゃんねる」にて12月6日(日)公開予定
(📺 <https://www.youtube.com/channel/UCDFevFgkibOaTIXS1pXyDug>)

抽選申込み 抽選はがきには上記動画内で発表される**合い言葉**と、現地に設置している**スタンプ**が必要

☆動画内でも説明があります



▶ YouTube チャンネルは QR コードからもアクセスできます

手と手と コラム

第 19 回目となる「手と手とコラム」。
今月は「筆談」を表す手話をお伝えします。



出典：全日本ろうあ連盟発行
「わたしたちの手話 学習辞典Ⅰ」

聞こえない人へのコミュニケーション方法には、「筆談」「身振り」「指文字」「空書」「手話」など様々な方法があります。指文字とは手の形を日本語の 50 音に対応させたもので、空書は空中に文字を書いて相手に伝える方法です。

聞こえない人とのコミュニケーションといえはまず「筆談」が思い浮かびますが、聞こえない人の中には、「筆談」だけではコミュニケーションが難しい人がいます。

例えば「できなくはない」などはできないのかできるのかの判断が難しくなりますし、「お気持ちはありがたいのですが…」のように「…」に「結構です」という断りの意味があるという事は伝わりにくいようです。

高齢の聴覚障害の人の中で、生まれつきや幼い頃に聞こえなくなった人の場合はその人が受けた教育の影響で日本語が苦手な人もいます。

このように、聞こえないといっても一様ではないので、個人個人に合ったサポートが必要になります。

“萌” こころの相談室



精神障害者及び家族への支援をしている社会福祉法人 萌では、障害者週間にちなみ、広く県民を対象にした電話相談事業を実施します。

眠れない日や気分の落ち込む日が続く、やる気が出ない、不安でしかたない、精神科への受診や薬への不安など、精神保健福祉に関する相談を受付けます。

困っていることやつらい気持ちに耳を傾け、支援機関や制度の情報提供をします。気軽に相談ください。秘密厳守。相談無料です（通話料はかかります）。

日時

12月7日（月）～11日（金）9時～21時

電話番号 ☎85-5639

対象 県内在住の人

問合わせ 地域活動支援センターなっつ
☎0745-23-8105



奈良県共同募金会



第14回 赤い羽根 歳末たすけあい 新作カレンダーチャリティーバザー

県共同募金会では、12月1日から実施される歳末たすけあい運動の一環として、企業・法人などから寄贈された自社の新作カレンダーチャリティーバザーを県内5カ所で開催します。

場所・日時

- ・イオンモール高の原 12月11日～14日
 - ・イオンモール大和郡山 12月16日～17日
 - ・近鉄百貨店 橿原店 12月19日～20日
 - ・県社会福祉総合センター 12月23日～25日
 - ・県立図書情報館 令和3年1月5日～9日
- 各会場 10時～17時

（各会場最終日は15時まで）

コロナ状況下の中で、つながりを絶やさないための活動を懸命に続け、地域で困難な状況におかれた人々を支援している民間団体の地域福祉活動及び災害への支援に役立っています。

ご来場をお待ちしています。

問合わせ

県共同募金会（☎0744-29-0173 / [HP http://www.nara-akaihane.com](http://www.nara-akaihane.com)）

大和まほろば圏域ニュース Vol.18 (川西町)

大和まほろば広域定住自立圏の市町村のつながりを深めるために、圏域市町村（天理市・山添村・川西町・三宅町・田原本町）広報紙に「大和まほろば圏域ニュース」を掲載しています。

面塚・観世流能発祥の地

面塚の伝説

「室町時代のある日のこと。空が急にくもり、異様な怪音とともに寺川のほとりに、天から降ってきたものがあつた。それは翁の能面と一束のねぎ。村人たちは能面をその場に丁寧に葬り、ねぎはその地で栽培することにした。その後、ねぎは見事に育ち『結崎ネブカ』として名物になった」

これは、川西町結崎にある『面塚』の伝承です。ここに出てくる翁の能面は、能に使うもので、結崎が能ゆかりの地であることを物語っています。諸説ありますが、面塚は使われなくなった能面を葬る場所であったともいわれ、昔から敬われていた場所であることがうかがえます。

観世流能のルーツ

川西町結崎には「結崎座」という猿楽の一座がありました。室町時代初期に観阿弥が大夫（座の代表）となり、結崎に住んだといわれています。のちに京都へ進出し、都の文化を吸収。庶民の芸

能であった猿楽を、優雅で洗練された芸術に進化させました。この結崎座が観世流の能のルーツといわれています。

住民の憩いの場

昭和11年には面塚に碑が建てられました。観世流二十四世宗家である観世左近師の筆によるものです。その碑を囲む玉垣には、奉納した全国の能楽師らの名前が刻まれています。

現在、周囲は公園が整備されているので、散歩の休憩場所や住民の憩いの場所にもなっています。



▲面塚



▲結崎ネブカ

保険医療課からのお知らせ

保険医療課 保険料賦課係(☎内線 709・710)

後期高齢者医療保険料の 年間納付済額（口座振替で納付）のお知らせ

後期高齢者医療保険料の納付済額は年末調整や確定申告の際に社会保険料控除の対象となり、所得合計金額から差引くことができます。（申告の際に領収証書などの添付は不要です）。

被保険者のみなさんが1月1日から12月31日までに口座振替にて納付した保険料の納付済額を、令和3年1月下旬にハガキでお知らせします。

年金天引き（特別徴収）で納付されたみなさんは、日本年金機構などから送付される「公的年金等の源泉徴収票」にて確認ください。

なお、遺族年金・障害年金などから天引きされている人には「源泉徴収票」が送付されませんので、納付済額のお知らせが必要な人は連絡ください。

また、納付書で支払の人は領収証書を確認ください。

年末調整などで早めに納付済額のお知らせが必要な場合は問合わせください。

なお、個人情報保護の観点から、電話では納付済額をお答えできませんので了承ください。

国民健康保険料の 年間納付済額のお知らせ

国民健康保険料の納付済額は、年末調整や確定申告の際に社会保険料控除の対象となり、所得合計金額から差引くことができます。（申告の際に領収証書などの添付は不要です）。

納付義務者（世帯主）のみなさんが1月1日から12月31日までの間に納付した国民健康保険料の年間納付済額を、令和3年1月下旬にハガキでお知らせします。

手元に保管している領収証書や口座振替の通帳にて日付を確認のうえ、実際に納付した人が社会保険料控除として申告することができます。

年末調整などで早めに「納付済額のお知らせ」が必要な場合は問合わせください。

なお、個人情報保護の観点から、電話では納付済額をお答えできませんので了承ください。



健康推進課からのお知らせ

健康推進課(☎63-9276)

風疹の第5期定期接種について

風疹の予防接種を受ける機会のなかった昭和37年4月2日から昭和54年4月1日までの間に生まれた男性を対象に、風疹の拡大防止のため、抗体検査及び予防接種を無料で実施しています。

対象の人には「クーポン券」を送付しています。

接種方法は医療機関にクーポン券を持参し、まず抗体検査を受け、抗体価が不十分な人のみ定期予防接種を実施します。

対象の人は令和4年3月31日(木)までに受けていただくようお願いします。不明な点は問合わせください。

結核を予防しましょう

結核は、過去の病気ではなく、現在でも発症し、命を落とす人もいる重大な感染症です。

過去に結核が大流行した頃に感染した人が、加齢などで免疫力が低下すると発症するリスクがあがり、特に高齢者（80歳以上）は発症率が高くなります。しかし、早期発見し適切な治療を行えば、治ると言われています。

高齢者における結核発病を早期発見するため、65歳以上の人には結核健診が義務づけられています。

1年に1度結核健診を受け、早期発見に努めましょう。



健犬 すたこら侍

みんなの保健

毎月10日は、「天理市健康づくりの日」

1月の行事予定

◆申込み・問い合わせ 健康推進課<保健センター> ☎63-9276

- ★新型コロナウイルス感染状況により変更の可能性がありますので、詳細は市ホームページをご確認ください
- ★警報発令時、1歳9カ月児健診・3歳6カ月児健診を中止します
(午前健診：午前8時の時点／午後健診：正午の時点)

乳幼児健康診査 大切なお知らせ

4カ月児健診・10カ月児健診・1歳9カ月児健診・3歳6カ月児健診は、新型コロナウイルス感染拡大防止のため、健診方法を変更しています。

| 健診 | 健診方法 |
|----------|---|
| 4カ月児健診 | 生後4カ月～6カ月の間に医療機関で個別健診 (令和3年4月以降の健診は検討中) ☆令和2年7月生まれ以降の人は、出生届出時に案内しています |
| 10カ月児健診 | 令和2年度(令和3年3月末まで)内の健診は中止 (令和3年4月以降の健診は検討中) |
| 1歳9カ月児健診 | 保健センターで実施(予約制)(令和3年4月以降の健診は検討中) ☆対象の人から順次、健診の案内、歯科健診(個別健診)の案内を個別通知します |
| ◎2歳児歯科健診 | 対象となる2歳6カ月頃に受診券はがきを送付します |
| 3歳6カ月児健診 | 保健センターで実施(予約制)(令和3年4月以降の健診は検討中) ☆対象の人から順次、健診の案内、歯科健診(個別健診)の案内を個別通知します |

☆対象者には大変ご迷惑をおかけしますが、ご理解とご協力をお願いします。また、本来の月齢から遅れての個別通知となりますので、ご了承ください

のびのび相談(乳幼児の発達相談)

内容 言葉が遅い、他の子どもとうまく遊べないなど、子育ての悩みに発達相談員が相談に応じます

相談日 申込予約制(電話で予約してください)

対象 乳幼児とその保護者

乳幼児相談

内容 ・身体測定
・子育てに関する相談、栄養相談

相談日 申込予約制(電話で予約してください)

対象 乳幼児とその保護者

持ち物 母子手帳、バスタオル

天理市ドゥーラによる親子サロン(*ママにこ*)

日時 12月4・11・18日、令和3年1月15・22・29日(金)13時～16時

場所 はぐ～る 対象 産後6カ月までの母子

内容 ママ同士の交流を支援し、子育てや家事の工夫を伝えます

☆新型コロナウイルス感染拡大防止のため、予約制及び時間入替え制で実施します。事前に健康推進課に予約の電話をお願いします

成人保健 がん検診(要事前予約)

新型コロナウイルス感染拡大状況によっては、がん検診を中止する場合があります。申込み後に中止が決定した場合は、個別通知させていただきます。

胃・胸部(結核・肺がん)・大腸がん・セット検診

日時・場所 1月14日(木)保健センター ☆受付時間 8時45分～10時30分

大腸がん検診

内 容 検便による大腸がん検診

日時・場所 1月13日(水)保健センター ☆受付時間 13時～17時

レディースセット検診(原則下記5つのがん検診をセットで受診できる人が対象。40歳未満は子宮頸がんのみ)

内 容 胃・胸部(結核・肺がん)・大腸がん・乳がん・子宮頸がん

日時・場所 1月27日(水)保健センター ☆受付時間 8時45分～11時

共通

検診種別 <<年度末年齢>>

胃・胸部(結核・肺がん)・大腸がん・乳がん★: 40歳以上 子宮頸がん★: 20歳以上

★令和元年度に乳がん検診及び子宮頸がん検診を受診した人は受診できませんのでご了承ください

料 金 胃検診 1,000円、胸部検診 500円、かくたん検査(希望者のみ)500円、大腸がん検診 500円
乳がん検診 1,500円、子宮頸がん検診 1,000円

(70歳以上の人は各500円・生活保護受給者は無料、無料クーポン券を持っている人は持参ください)

注意事項

胃がん ※次の項目に該当する人は受診できません

胃腸の疾患で治療中の人・胃の不快感などの症状がある人・胃の全摘手術を受けた人・バリウムの服用に対してアレルギー反応のある人・杖を使用するなど自分の力で立って姿勢を保持することが難しい人・過去にバリウムで誤嚥(誤って気管に入ってしまうこと)したことがある人・体重が135kg以上の人(検査機器の都合上)

なお、胃腸の手術をした人は、術後1年以上経過し、主治医の経過観察が終了している人のみ受診できます。便秘の人はバリウムが排泄されにくいので、便秘を解消してから受診してください。

大腸がん 大腸がん検診のみを申込みの人も、検体提出時に併せて問診を行ないますので必ず本人がお越しください。大腸がん検診を申込みの人で月経中の人は相談ください。(月経血が消化管出血かの区別がつかないため)

乳がん 卒乳後6カ月経過しないと受診できません。☆令和元年度より、年度末年齢40歳以上の人が対象となりました

子宮頸がん 月経中は受診できません

母子健康手帳の交付 (要事前予約)

母子健康手帳は、妊娠初期から妊婦さんと赤ちゃんの成長を一貫して記録するものです。妊娠がわかれば、なるべく早い時期に保健センターへ届け出てください。その際に母子健康手帳を交付します。

新型コロナウイルス感染拡大防止のため、予約なしの来所の場合、別室や車などでお待ちいただく可能性があります。できる限り一人で来所ください。

受付時間 9時30分、10時30分、11時30分(要相談)、13時、14時、15時、16時

☆妊娠届と同時に妊娠時面接を行なうため、所要時間は30分ほどかかります。また、上記の時間に来所できない人は問合わせください

交付場所 はぐ～る

持ち物 ①マイナンバーカードあるいはマイナンバー通知カードと公的な写真付き身分証明書②妊娠届③妊娠届アンケート1④妊娠届アンケート2

☆滞在時間の短縮のため、②～④は市ホームページよりダウンロードし、事前に記入して持参していただきますようご協力をお願いします。印刷環境がない人は予約時に申し出てください

☆印鑑や妊娠証明書は不要です

天理市立休日応急診療所 (☎63-3257)

※インフルエンザウイルスと新型コロナウイルスの検査は実施していません

※受診する際に発熱のある人は、事前に電話をしていただきますようお願いいたします

※休日応急診療所と市立メディカルセンターは同一建物にありますが、別の医療機関ですので、ご注意ください

診療科目 内科・小児科(応急診療を目的としています)

診療日時 日曜日、祝日、12月30日～令和3年1月3日/10時～16時

持ち物 健康保険証、後期高齢者医療被保険者証(75歳以上の人)、受給資格証(福祉医療制度の対象者)

☆クレジットカード支払いは取扱っていません



天理消防署からのお知らせ

救急車をいち早く傷病者のもとに

天理消防署 救急課 (☎62-3322)

奈良県救急安心センターダイヤルを 使用しましょう

救急車の出動件数は増加傾向にあり、現代の高齢化などにより、今後も増えていくことが見込まれています。救急車の出動件数が増えることで、救急車が現場に到着するまでの所要時間も伸び、一刻を争う事態が発生したとき、救急隊の到着が遅れてしまうおそれがあります。

奈良県救急安心センターダイヤル (#7119)では、緊急性が高いときには救急車の要請を、そうでないときは症状などに応じたタイミングで医療機関を受診することを支援します。こうすることで、緊急性の高い傷病者の元にいち早く救急隊が駆けつけることができるようになります。

奈良県救急安心センターダイヤルは、地域の限られた医療資源の一つである救急車を有効に活用する一翼を担っています。

「隠れた重症者」を発見するために

一方で、様々な理由で救急要請がためらわれる場面も存在します。

- ・なんとなく様子がおかしいけど、こんな症状で救急車を呼んでいいのだろうか…
 - ・救急車なんか呼んだら、近所の噂になってしまう…
 - ・夜中にサイレンを鳴らして救急車がきたら近所迷惑になりそう…
- といった場面です。

しかし、もしかするとその症状は一刻を争うサインかもしれません。奈良県救急安心センターダイヤルを使用することで、医師や看護師などが症状を聞き取り、一刻を争う場面かどうかを判断することができます。

隠れた重症者を発見し、手遅れにならないように、一刻も早く救急搬送につなげることも奈良県救急安心センターダイヤルの重要な役割なのです。

12月10日は「人権デー」

12月4日～10日は「人権週間」

国際連合は、昭和23年第3回総会で世界人権宣言が採択されたことを記念し、第5回総会において、採択日の12月10日を「人権デー」と定め、加盟国などにこれを記念する行事を実施するよう呼び掛けています。

法務省と全国人権擁護委員連合会は、毎年、関係機関などの協力を得て「人権デー」を最終日とする1週間(12月4日～10日)を「人権週間」と定め、人権尊重思想の普及高揚のため、啓発活動を全国的に展開しています。

週間中行事

広報車による市内街頭啓発

日時 12月4日(金) 10時～12時

特設人権相談

日時 12月7日(月) 10時～16時

場所 市役所1階 131会議室

☆新型コロナウイルス感染拡大防止のため、中止または延期になる可能性があります

問い合わせ 人権センター (☎65-0130)

12月10日～16日は 「北朝鮮人権侵害問題啓発週間」

国民の間に、広く拉致問題その他北朝鮮当局による人権侵害問題についての関心と認識を深めるため、毎年12月10日～16日の1週間を「北朝鮮人権侵害問題啓発週間」と定めています。

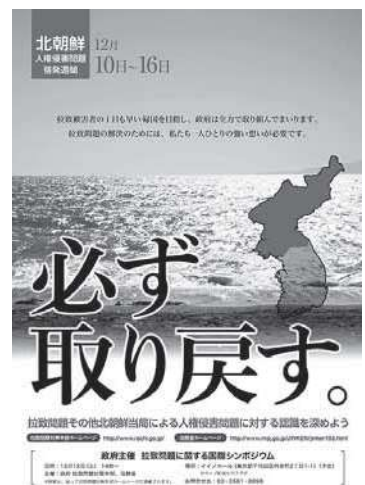

この人権問題については、法務省ホームページでも掲載されていますので、ぜひご覧ください。

年末年始のごみ収集について

環境業務課 (☎64-3911)

年末

収集

・燃やせるごみ

- 28日(月) 月・木の収集地区
- 29日(火) 火・金の収集地区
- 30日(水) 水・土の収集地区
- 31日(木) 休み(収集はありません)

・燃やせないごみ・資源ごみ

12月29日(火) から休み

持込み

- 28日(月) 29日(火)・30日(水)
9時30分～12時 / 13時～16時
- 31日(木) 8時30分～11時

年始

収集

・燃やせるごみ

- 3日(日) まで休み
- 4日(月) より平常どおりの収集
- ・燃やせないごみ・資源ごみ
- 第1・3週コースは
4日(月)～9日(土) / 18日(月)～23日(土)
- 第2・4週コースは
11日(祝)～16日(土) / 25日(月)～30日(土)

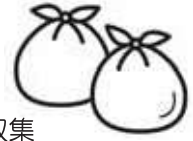

持込み

- 4日(月) より平常どおり
9時30分～12時 / 13時～16時

グリーンセンターへのごみの持込みはお早めに

家の片づけや、大掃除で出た多量のごみは、直接環境グリーンセンターに持込むことになっています。

12月は、月末になると大変混雑しますので、できるだけ早いうちにごみを持込んでいただくようお願いいたします。

☆ぬくもり収集は、12月30日(水)まで平常どおり。
年始は1月4日(月)から収集します

12月のし尿収集予定

| 校区名 | 日程 | 校区名 | 日程 |
|-----|--------|-------------------------|--------|
| 丹波市 | 9～14日 | 朝和 | 17～21日 |
| 山の辺 | 9～14日 | 福住 | 14～17日 |
| 前栽 | 4～8日 | 1月のし尿収集予定 | |
| 井戸堂 | 17～18日 | 校区名 | 日程 |
| 二階堂 | 4～8日 | 櫛本 | 4～7日 |
| 柳本 | 18～24日 | (☎64-1591 / FAX64-4321) | |

水道の検針票に 広告を掲載しませんか

令和3年度・前期 検針票掲載広告募集

「水道使用量等のお知らせ」(検針票)裏面に掲載する有料広告を募集します。

市内全域の約22,800軒に配付する広告価値の高い媒体ですので、会社やお店の広告にぜひご利用ください。

広告の大きさ タテ70[㍍] × ヨコ70[㍍]
(検針票裏面)

広告掲載期間 令和3年4月～9月(6カ月間)

広告の色 単色(青)または4色フルカラー

広告掲載料(予定価格) 110,000円(税込)

☆4色フルカラーは別途78,100円(税込)を加算

申込期間 11月2日(月)～12月28日(月)
(土・日曜日及び祝日を除く)

☆広告掲載には、一定の基準・要件があります。応募方法など詳しくは、上下水道局ホームページをご覧ください

問い合わせ 総務経営課 (☎内線811)

道路の危険箇所があれば 通報にご協力を

土木課(☎内線305)、監理課(☎内線344)

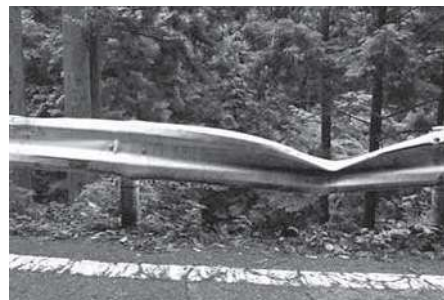

※写真はイメージです

道路上での事故を防止するため、本市では定期的に道路パトロールを行ない、維持管理に努めています。

しかし、点検範囲が広範囲にわたるため、十分な点検ができていない状況にあります。

道路の陥没、舗装版の欠損、側溝蓋やガードレールなどの破損を発見した場合は、連絡をお願いします。ご協力をお願いします。

〈大切なお知らせ〉

新型コロナウイルス感染症対策を徹底した上で、施設の使用制限を段階的に緩和しています。しかし、今後感染拡大のリスクが高まった場合には、案内するイベントや教室などが中止または延期になる可能性がありますので、あらかじめご理解ください。(紙面の情報は11月17日現在のものです)

必ず事前に各問い合わせ先や市ホームページなどで実施について確認してください。

市ホームページはこちら→



— イベント・講座 —

12月24日 イブの夜にお届けします!



天理パフォーマンスフェスティバル実行委員会
(☎080-9747-5308)



◀動画はこちらから

天理パフォーマンスフェスティバル 2020 ～つなぐ、つながる、やまと夢動画～の制作が先月からスタート。市内各所で天理の文化と心をつなごうと多くのみなさんのご協力により動画撮影が終了。みなさんから投稿いただいた「いちよう体操・天理」と「パフォーマンス動画」とを合わせて10分程度の動画作品が完成しました。12月24日(木)19時に天理パフォーマンスフェスティバル 2020 ホームページで発信します。(天理市公式ホームページからもバナーをクリックしてご覧になれます) 出演されたみなさんも応援いただいたみなさんもぜひご覧ください。



12月18日(金) ピアノ&マリンパ&カホンのアンサンブル

出演 谷本妙子、北村愛子、吉川陽子
 作曲 Baby, God Bless You
 クリスマスメドレー
 交響曲第9番 二短調
 作品 125「合唱」第4楽章 他
 ~打楽器で奏でるクリスマス~

市役所1階ロビー 12時20分~50分
 問い合わせ 文化センター(☎63-5779/月・火曜日及び祝日は休館)

市税・国民健康保険料の
夜間納付相談

◇日時 12月17日(木)20時まで
 ▼固定資産税・市県民税・軽自動車税

◇場所 市役所2階 収税課
 ◆問い合わせ 収税課

(☎内線202・203)

▼国民健康保険料
 ◇場所 市役所1階

保険医療課

◇持ち物 印かん、保険証

◆問い合わせ 保険医療課保険

料賦課係(☎内線709・710)、保険料徴収係
 (☎内線725・726)

◇日時 12月17日(木)20時まで
 ◇場所 市役所1階 市民課
 ◇内容 マイナンバーカード

に関する申請・交付などの受付

◆申込み・問い合わせ

事前予約制。市民課

(☎内線853・704)

償却資産の申告は

令和3年2月1日(月)までに

償却資産とは、事業に使用する

資産(構築物、機械、器具、備品、10kw以上の太陽光発電設備など)のことで、土地や家屋と同様に固定資産税の課税対象となります。所有者は地方税法に基づき、毎年1月1日現在の市内における資産状況を市へ申告することが義務付けられています。

令和2年中に新しく設立された事業所や、今年度に引続き申告が必要な事業所に対し、12月上旬に申告書類を送付しますので、令和3年2月1日(月)までに必ず提出してください。

また、市内で事業をしている事業所で、案内が届いていない場合は、税務課家屋係までご連絡ください。

でご連絡ください。

この他、申告にはインターネットによる電子申告「eL TAX(エルタックス)」も利用できます。

来年度については、新型コロナウイルス感染症により事業収入が一定以上減少した事業所に対して、税額の軽減措置が設けられています。軽減措置の詳細については、「新型コロナウイルス感染症対策に係る各種税金・公共料金などの特別措置について」(5ページ)または、市ホームページをご覧ください。

◆問い合わせ 税務課家屋係
 (☎内線250・252)

小規模企業共済制度

小規模企業の経営者や役員が、廃業や退職時の生活資金などのために積み立てる「小規模企業共済制度」。

掛金が全額所得控除できるなどの税制メリットに加え、事業資金の借入れもできる、小規模企業の経営者のための「退職金制度」です。

◆問い合わせ 独立行政法人
 中小企業基盤整備機構 共済相談室(☎050-15541-7171)

天理安全ニュース

天理警察署(☎62-0110)



「ナポくんメール」で防犯情報を

県警察では、「ナポくんメール」により、犯罪発生情報や不審者情報(子どもや女性に対する不審者情報)などを発信して注意を呼びかけています。まだ登録されていない人はこの機会に登録していただき、すでに登録されている人は、家族や友人などに登録を勧めていただくをお願いします。

登録方法は、メールアドレス(✉napo-m@g-m.jp)に空メールを送り、返信されたメールに記載されている手順に従って登録するか、下記QRコードからサイトに接続後、手順に従って登録を行なってください。

☆配信情報の希望エリア(天理警察署、天理市など)を個別に選択できます



ナポくんメールの登録はこちら→

「eメール天理」も登録を

市でも、「eメール天理」として不審者情報や防犯情報などを、登録されている市民のみなさんのパソコンや携帯電話にメールで配信しています。

どなたでも利用できますので、みなさん一人ひとりの防犯意識を高めるためにも、ぜひメールアドレスの登録をお願いします。

登録方法は、インターネットに接続可能なパソコンまたは携帯電話から登録サイト(☎http://anzen.city-tenri.jp/)へ直接アクセスするか、下記QRコードからサイトに接続後、手順に従って登録を行なってください。

☆防犯情報のほか、様々な情報も登録時に選択できます



eメール天理の登録はこちら→

子育て・教育

離乳食講座・相談会

離乳食について話を聞いた
り相談したりしませんか。

◇日時

- ・離乳食初期…12月11日(金)
- ・離乳食中期…12月16日(水)
- ・離乳食後期…12月18日(金)

10時～11時20分

☆いずれか1日のみ

◇場所

はぐくむ

◇費用

無料

◇対象

生後4カ月～12カ月頃の子どもを持つ保護者

☆子ども同伴可

◇定員

各5～5組程度

(先着順)

◆申込み・問い合わせ

12月1日(火)から電話ではぐくむ(☎内線0006)

◇日時

12月12日(土)10時～11時30分

◇場所

はぐくむ

◇内容

休日のひとときを親子で楽しく遊びます

◇対象

0歳～就学前児童とその保護者

◇定員

親子で10人程度(先着順)

土曜子育てサロン

◆申込み・問い合わせ

12月1日(火)から電話ではぐくむ(☎内線0006)

☆新型コロナウイルス感染症予防のため当日参加はできません

◆申込み・問い合わせ

12月17日(木)10時～11時10分

◇日時

12月17日(木)10時～11時10分

◇場所

はぐくむ

◇内容

子どもと手遊びやふれあい遊びなど楽しく過ごします

◇対象

0歳～就学前児童とその保護者

◇定員

親子で10人程度

◆申込み・問い合わせ

12月1日(火)から電話ではぐくむ(☎内線0006)

☆新型コロナウイルス感染症予防のため当日参加はできません

◆申込み・問い合わせ

12月1日(火)から電話ではぐくむ(☎内線0006)

◇日時

12月17日(木)10時～11時10分

◇場所

はぐくむ

◇内容

子どもと手遊びやふれあい遊びなど楽しく過ごします

◇対象

0歳～就学前児童とその保護者

◇定員

親子で10人程度

◆申込み・問い合わせ

12月1日(火)から電話ではぐくむ(☎内線0006)

☆新型コロナウイルス感染症予防のため当日参加はできません

◆申込み・問い合わせ

12月1日(火)から電話ではぐくむ(☎内線0006)



親子で遊ぼう会

▼かるがもグループ

◇日時

令和3年1月13・27日、2月10日の水曜日9時45分～11時15分

◇場所

はぐくむ

◇内容

きょうだいがいるからこその悩みなど、子育てについて話しましょう

◇対象

令和2年9月13日生まれの第2子以降の子どもとその保護者

◇定員

5組

☆申込み多数の場合は抽選

◇費用

無料

◇申込み

ハガキに「かるがもグループ」と表記し、子どもと参加保護者の氏名(ふりがな)、生年月日、住所(郵便番号)、電話番号、申込みのきっかけを書いて12月20日(日)(消印有効)までに児童福祉課(〒632-1855天理市川原城町6005番地)

☆市ホームページの「e古都なら」からも申込みできます

◇問い合わせ

はぐくむ(☎内線0006)

ひとり親家庭へ
おすそわけをお送りします

NPO 法人おてらおやつクラブは、天理市と「ひとり親家庭への支援に関する協定」を締結し、活動を行なっています。年末年始の支援として、必要な家庭へ「おすそわけ」を届ける緊急支援を実施します。お菓子や食品、日用品を自宅へお届けします。

年末年始は、学校の冬休みや会社の休暇、クリスマスや年越し行事など出費が多くなる時期です。お困りの家庭は遠慮なく申込みください。

対象

「18歳未満の子どもがいるひとり親家庭」で「児童扶養手当受給またはそれに準ずる世帯」



費用 無料

申込み NPO 法人おてらおやつクラブへ申込みください。詳細の確認・申込みは QR コードを読み込んでください

問い合わせ おてらおやつクラブ (HP <https://otera-oyatsu.club/>)



▲申込みフォームはこちら

図書館へようこそ

市立図書館 (☎63-0739/FAX63-3911)

新着

一般書

『Au オーダー・タン -天才IT 相7つの顔-』
アイリス・チュウ、鄭仲嵐/共著 (文藝春秋)

新型コロナの感染が広がる台湾で、マスクの在庫管理アプリがわずか3日で開発された。プログラムを作成したのはIT 大臣、オーダー・タン。IQ180、35歳での大臣就任など華麗な逸話で知られるタンは、トランスジェンダーとしての葛藤と天才ゆえの孤独を抱えてもいた。世界注目の天才の素顔。



- ・ Joy at Work 近藤麻理恵
- ・ 世界を変えた100のスピーチ 上下 コリン・ソルター
- ・ ぼくは縄文大工 雨宮国広
- ・ 人間の土地へ 小松由佳
- ・ 宇宙を回す天使、月を飛び回る怪人 エドワード・ブルック=ヒッチング
- ・ 料理家村上祥子式 78歳のひとり暮らし 村上祥子
- ・ デルタの羊 塩田武士
- ・ この本を盗む者は 深緑野分
- ・ 彼女の名前は チョ ナムジュ
- ・ ペインティッド・バード イェジー・コジンスキ

新着

児童書

『空とぶベッドと魔法のほうき』
メアリー・ノートン/作、猪熊葉子/訳 (岩波書店)

ケアリたちが出会ったのは、魔法を勉強中の魔女ブライスさん。子どもたちは、ブライスさんの秘密を守るかわりに、行きたいところへ飛んで行ける魔法のベッドを手に入れ、南の島や過去の世界へ冒険に出ます。ユーモアたっぷりの傑作ファンタジー。高学年〜。



- ・ ボートやのくまさん フィービ・ウォージントン絵
- ・ インクレディブルホテル イザベル・フォラス絵
- ・ おばけのジョージ メリー・メリー・クリスマス! ロバート・ブライト絵
- ・ おんまつり 岩城範枝
- ・ 月のふしぎ おおぬまたかし・監修
- ・ ファン虫に夢中 いどきえり
- ・ セント・キルダの子 ベス・ウォーターズ
- ・ キャラメル色のわたし シャロン・M. ドレイパー
- ・ クリスマスの小屋 ルース・ソーヤー再話
- ・ おじいちゃんとの最後の旅 ウルフ・スタルク

| | | | | | | |
|----|----|----|----|----|----|----|
| | 12 | | | | | |
| 日 | 月 | 火 | 水 | 木 | 金 | 土 |
| | | 1 | 2 | 3 | 4 | 5 |
| 6 | 7 | 8 | 9 | 10 | 11 | 12 |
| 13 | 14 | 15 | 16 | 17 | 18 | 19 |
| 20 | 21 | 22 | 23 | 24 | 25 | 26 |
| 27 | 28 | 29 | 30 | 31 | | |

● は休館日 (25日は館内整理日のため休館)

今月のイベント

子どもに対するおはなし会

12月20日(日)
文化センター3階 和室
各回10人(先着順、事前予約の人優先)
4歳~小1 10:30~11:00
小2~ 11:10~11:40
☆予約申込みは、12月2日(水)から
当日までに、電話・FAX・来館にて
申込みください



▲この他にもたくさん新着図書があります。新着一覧をご覧ください

新型コロナウイルス感染症拡大防止対策について

当面の間、一部制限事項を設けて開館しています。変更となる場合がありますので、最新の情報及び詳細については、ホームページをご覧ください。電話で問合わせください。
開館時間 9時~17時

休館日 月曜日及び祝日、第4金曜日、年末年始(12月28日(月)~1月4日(月))
☆12月の移動図書館は中止します



▲図書館ホームページはこちら

本の消毒機が入りました!!

新型コロナウイルス感染症対策として、市立図書館、そして天理駅南団体待合所に、本の消毒機を設置しました。紫外線と送風により、約30分で6冊までの本を消毒できる機械です。借りた本の消毒に、ぜひ利用ください。



問合わせ 市立図書館 (☎63-0739)、総合政策課 (☎内線462)

- ◆ **申込み・問合わせ** 不登校等親の会いなほ代表 奥村
- ◇ **対象** 小中学校児童生徒の保護者
- ◇ **場所** 居場所です
- ◇ **日時** 12月12日(土) 9時30分~11時30分
- ◇ **内容** 臨床心理士による不登校理解についての話と交流会
- ☆ **経験者と気持ちを共有し、安心できる保護者のための居場所です**

いなほカフェ



(☎)090-5887-1619
(☎)03-031-6100
、教育総合センター

年末年始 火の用心

地域ぐるみで
放火防止に
取り組みましょう



天理消防署 予防課
(☎62-3322)

これから何かと忙しい時期になりますが、今一度外出の際や就寝前に火の元の点検をお願いします。

火災のない年末年始を迎えるために、次の事を守ってください。

- ・ 暖房器具、ガスコンロなどの周囲に燃えやすい物を置かない
- ・ 暖房器具を移動する時、給油する時は必ず火を消す
- ・ 灯油など、危険物を保管する時は風通しの良い場所に置く
- ・ 放火されないために、家の周りに燃えやすい物を置かない

なお、天理消防署と市消防団では、みなさんの防火意識の高揚を目指すとともに、大切な命と財産を守るため次の行事を行ないます。

- 1 巡回パトロールの実施
- 2 特別警備と巡回広報の実施

奈良県最低賃金
令和2年 10月1日発効

838 円

奈良県最低賃金はすべての労働者に適用されません。

ただし、特定の産業には特定最低賃金が定められています。

問合わせ 奈良労働局賃金室
(☎0742-32-0206)



最低賃金を
守りましょう!



年末年始の火葬場の利用について

天理市聖苑 (☎65-5000)

- 年末 30日(水)まで平常どおり
31日(木) 13時30分(予約受付分まで)
- 年始 令和3年1月3日(日) 8時30分~
12時まで予約受付業務のみ
4日(月) から平常どおり

知っておきたい 暮らしの情報

市役所地下消費生活センター
(☎内線 770・785 / 毎週月
~金曜 10時~12時・12時
45分~16時 / 祝日は休み)

「サブスク」の電子コミック
が解約できない

【相談】数年前、1カ月無料の電子コミック配信サービスを申し込んだ。すっかり忘れてしまっていたが、毎月3,000円ほどの料金を支払い続けていることに気がついた。解約したいが、当時のメールアドレス、会員IDがわからない。問合わせのメールを送ったが返信がない。

【アドバイス】サブスクリプションとは定額制で「いつでも好きな時に、好きなものを、好きなだけ自由に利用できる」サービスです。ネットでは、ソフトウェアや音楽・映像などの利用にサブスクが増え、それに伴い解約トラブルの相談が増えています。

配信事業者には、当センターから電話で問合わせました。

相談者からの問合わせメール送信日時を伝えると、配信事業者が返信メールを送信していましたが、相談者の迷惑メール設定により受信できなかったようです。登録時のアドレス(会員ID)は、解約した携帯電話会社のメールアドレスでした。解約やパスワード変更時には登録したアドレスに本人確認メールが送られるため、アドレスを変更しなければなりません。事業者の指示に従い、アドレスの変更を行ない、解約することができました。

「解約手続き画面がどこにあるのかわからない」「セット契約の一方しか解約できていなかった」「アプリのアイコンを消して解約したつもりだったが課金が続いていた」という相談もありました。ネット関連事業者は電話対応をせず、問合わせフォームやチャット対応限定のところも多くあります。入会を検討する時点で、解約方法や問合わせ方法を確認しましょう。入会後は会員IDやパスワードの管理はしっかりしておきましょう。

換気と加湿を心がけ 冬を乗り切りましょう

冬が本格的にやってきます。新型コロナウイルス感染症の感染拡大を防ぐため、今までの手洗いうがい、手指消毒などに加え、「換気」と「加湿」をこまめに行ないましょう。

換気のポイント

空気が流れができるように、複数方向の窓を開け、数分間程度、空気を入れ替えることが大切です。換気回数は毎時2・3回（30分に1回程度）を確保しましょう。

窓が1つしかない場合でも、部屋の入口のドアを開けると、窓とドアの間に空気が流れます。



加湿のポイント

体内の乾燥により、のどや気管支に乾燥が起こると、本来粘膜でウイルスの侵入を防いでくれるのどや鼻の粘膜が傷みやすくなり、ウイルスの感染を起こしやすくなります。

そのため、加湿器などを活用しながら、こまめに水分を取るよう心がけましょう。

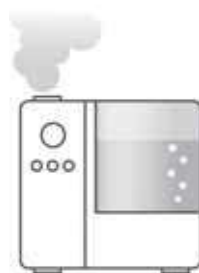

ウォーム・ビズを実施しています

市役所では、過度に暖房に頼らず、暖かく働きやすい職場環境への取組に加え、新型コロナウイルス感染症予防対策の一環として、ネクタイの着用を義務づけず、暖かい服装を推奨する「ウォーム・ビズ」を実施しています。



みなさんのご理解とご協力をお願いします。
期間 11月1日(日)～令和3年3月31日(水)

放送大学 4月生募集のお知らせ

放送大学は、2021年度第1学期の学生を募集しています。

10代から90代の幅広い世代、約9万人の学生が、大学を卒業したい、学びを楽しみたいなど、様々な目的で学んでいます。

BSテレビ・ラジオによる授業だけでなく、インターネットで好きなときに受講することもできます。

心理学・福祉・経済・歴史・文学・情報・自然科学など、約300の幅広い授業科目があり、1科目から学ぶことができます。卒業すれば学士（教養）の学位を取得できます。半年だけ在学することも可能です。

全国にミニキャンパスと呼べる学習センターが設置されており、サークル活動などの学生の交流も行なわれています。

出願期間

(第1回)～2月28日 / (第2回)～3月16日

費用 11,000円(1科目)

☆入学金は別途

☆半年ごとに学ぶ科目分だけの授業料を払うシステムです

問合わせ 放送大学奈良学習センター

(〒630-8589 奈良市北魚屋東町 / ☎0742-20-7870 /  <https://www.sc.ouj.ac.jp/center/nara/>)

健康・福祉

子どもの発達障がい／神経発達症 奈良県医師会

「発達障がい」という言葉は、日本ではまだ一般的に使われていますが、医学界では「神経発達症」と呼ばれます。障がいではなく、個性の延長である特性と考えられています。

赤ちゃんは、未知の世界を知るためにいろいろなものを見たり触ったりします。そして周りの人たちとかかわっていきます。しかし赤ちゃん側のかかわる力が弱かったり、大人側の応える力が弱いと、世界は未知のままとなります。

定型発達の子ども達は、反応をくれるヒトに強く興味を持つようになりますが、神経発達症の子どもたちはかかわる力が弱いため、よく変化するヒトには不安や恐怖が強くなり、いつも同じで安心できるモノに興味がいきやすくなります。すると周りのヒトとの感覚が共有されにくいため、平均化されずに独特な感覚のまま成

長したり、社会の捉え方が独特で、いわゆるマイワールドになりやすく、孤立しやすい傾向があります。

定型発達との境目になるKY(空気が読めない)と呼ばれる人との明確な線引きは難しいのですが、支援なしでは学校や社会で生活することが困難かどうかの一つの基準となっています。

神経発達症の診断は、病気というよりは、適切な支援を受けるための通行手形のようなものと考えてもらう方がよいかもしれません。

神経発達症の子が自信を持って社会と関わりを持ち続け、安心できる居場所を持てるためには、周囲の正しい理解と早期の療育など本人・家族への支援が不可欠です。

「認知症共生社会に向けた製品・サービスの効果検証事業」 参加者を募集



市と民間事業者が協働で実施する効果検証事業にモニターとして参加しませんか。

認知症高齢者の介護に役立つアプリを利用し、介護している人の負担を軽減するための技術開発を進めています。対面での検証では、認知症本人の行動・心理症状の抑制のみならず、介護者負担感の軽減も科学的に確認されました。

オンラインでの検証に協力いただける人を募集しています。

申込み方法など詳しくは市ホームページを確認ください。

検証方法 1カ月間 iPhone アプリ (iOS13.0以上推奨) を利用していただき、アンケートなどによるヒアリングを実施

検証期間 約 1.5 カ月 (検証期間 1 カ月 + フォローアップ期間 2 週間)

募集対象者 市内在住の認知症高齢者を家族で介護している人 (同居、別居は問いません)

実施事業者 株式会社エクサウィザーズ
(経済産業省補助事業)

問い合わせ 福祉政策課 (☎内線 751)

“いきいきはつらつ教室”参加募集

市立メディカルセンターまちかど相談室(☎85-6656)

市立メディカルセンター内2階地域包括ケア広場で開催する介護予防教室です。

時間 14時～15時30分／13時30分受付
(受付時に検温を行いません)

対象者 おおむね65歳以上

人数 10人まで

(教室開催日の前日(教室開催日が月曜日の場合は金曜日)に電話で申込み。先着順)

参加費 無料(材料費は参加者負担)

オレンジサロン

認知症の人、その家族の人や共に助け合う地域づくりに興味のある人が集まって、お話をしたり、ちょっとした手作業など、自分のしたいことをして、気軽に過ごしませんか。認知症サポーターの参加もお待ちしています。

日時 令和3年1月5・19日の火曜日
10時～12時

場所 地域包括ケア広場

1月のスケジュール

| 1 | 2 | 3 | 4 | 5 | 6 | 7 | 8 | 9 | 10 | 11 | 12 | 13 | 14 | 15 | 16 | 17 | 18 | 19 | 20 | 21 | 22 | 23 | 24 | 25 | 26 | 27 | 28 | 29 | 30 | 31 | | | | | | | | | | | | | | | |
|---|---|---|-----|-----|-----|------|---------|---|----|----|------|-------|----|-------|----|----|----|-------|------------------|-------|------------|---------|----|----|-------|-------|-----|-------|---------|----|--|--|--|--|--|--|--|--|--|--|--|--|--|--|--|
| 祝 | 土 | 日 | 月 | 火 | 水 | 木 | 金 | 土 | 日 | 祝 | 火 | 水 | 木 | 金 | 土 | 日 | 月 | 火 | 水 | 木 | 金 | 土 | 日 | 月 | 火 | 水 | 木 | 金 | 土 | 日 | | | | | | | | | | | | | | | |
| | | | 太極拳 | 英会話 | 絵手紙 | 花サロン | ★STEP体操 | | | | 真美体操 | ◎自主教室 | 習字 | ◎自主教室 | | | | ◎自主教室 | リンパマッサージ・アロマセラピー | ◎自主教室 | 万葉のころをたよねて | ★STEP体操 | | | ◎自主教室 | フラダンス | 折り紙 | ◎自主教室 | ★STEP体操 | | | | | | | | | | | | | | | | |
| 各教室開始1時間前の時点で、気象警報が発令されている場合は、教室を中止します。 | | | | | | | | | | | | | | | | | | | | | | | | | | | | | | | | | | | | | | | | | | | | | |

◎いきいきはつらつ教室に一度でも参加した人が、個人でもグループでも介護予防の活動に使える日です

☆参加人数は10人までとします(事前申込要)

☆まちかど相談室前の掲示板に、実施日時の詳細を案内しています。確認の上、参加ください

☆毎週開催(開催前日に申込要・定員10名)

いきいき百歳体操(毎週木曜 10時～11時)、囲碁・将棋(毎週金曜 9時～12時)

※水分補給のための飲み物を持参ください(1階に自動販売機があります)

～「STEP 体操」をやってみませんか～

介護予防・認知症予防のための体操です。希望される人にはDVDを配布しています。身近なところでSTEP体操をやってみましょう。

メディカルセンターでの開催

令和3年1月8・22・29日の金曜日

第1部(介護予防リーダー実演による)

参加人数10人まで 14時～14時45分

第2部(DVD上映による)

参加人数10人まで 15時15分～16時

天理駅南団体待合所での開催

令和3年1月12日(火)・29日(金)

参加人数20人まで 10時～11時

☆参加希望日の前日にまちかど相談室へ電話申込み

☆参加については、メディカルセンターと天理駅南団体待合所開催分を合わせて1人につき月3回までとします

— スポーツ —

10 / 13 天理大学ラグビー部員が一日警察署長で地域貢献活動

天理大学ラグビー部員3名と金融機関女性行員3名が天理警察署一日署長を務め、特殊詐欺被害防止の啓発活動を行ないました。天理大学と天理警察署及び天理警察署管内金融防犯協議会が合同で作成したポスターを3グループに分かれて市内の金融機関などで手渡し、特殊詐欺被害防止に協力を呼びかけました。

並河市長にポスターを手渡した天理大学ラグビー部松岡大和キャプテンは「新型コロナウイルスの集団感染などで苦しい時期もありましたが、市民の方からの励ましの言葉をたくさんいただきました。日本一になって応援してくださっているみなさんに恩返しをしたい」と一日署長で恩返しを誓うとともに、悲願の日本一に向けての決意を話していました。

(今月の表紙にも掲載)



長柄運動公園 開放 DAY

総合体育館 (☎67-1291)

日時 12月20日(日)9時～16時

場所 総合体育館 主競技場、ボルダリング場、市立庭球場

内容

▼スポーツ体験コーナー

- ・トランポリン体験
- ・最新ARスポーツ「HADO」(参加年齢4歳以上)

みんなでワイワイ最新 AR 体験！1人から楽しめます。

最大で3人 vs 3人での対戦が可能。限られた時間で対戦相手のライフを削り、勝利を目指します。

非接触のため、with コロナ時代にも安心して楽しめるゲームです。

制限時間は80秒。短時間で密度のあるアツいゲームプレイを楽しみましょう！

▼開放コーナー

- ・バドミントン2面(30分交代)
- ・卓球(30分交代)
- ・テニスコート2面(30分交代)
- ・ボルダリング場(15分交代)

費用 大人500円(高校生以上)、子ども300円(小中学生)、未就学児無料(要保護者同伴)

☆上記料金にて全てのイベントに参加できます

問合わせ 総合体育館(☎67-1291)

☆詳しくはホームページをご覧ください

(HP <http://www.ssksports.com/shisetu/tenri/>)



〈大切なお知らせ〉

新型コロナウイルス感染拡大防止のため、相談事業が中止または延期になる可能性があります。
必ず事前に各問い合わせ先や市ホームページなどで実施について確認してください。

くらしの相談 12月

くらしの悩みごと、心配ごとなどお気軽にご相談ください
申込みの記載があるものは予約が必要

法律相談（弁護士）（要予約）

日時 2（女性弁護士）・9・23日の水曜日
13時～16時10分
☆電話相談になります ☆相談時間は1回20分間
申込み・問い合わせ 市民協働・女性活躍推進課（☎内線429）

法律相談（司法書士）（要予約）

日時 15日（火）13時～16時20分
☆電話相談になります ☆相談時間は1回40分間
申込み・問い合わせ 市民協働・女性活躍推進課（☎内線429）

税務相談（税理士）（要予約）

☆相続税・贈与税・遺産分割などの相談も可
日時 11日（金）13時～16時
☆電話相談になります
申込み・問い合わせ 税務課（☎内線248・249・613）

人権相談

日時 14日（月）12時～15時
場所 122市民相談室
問い合わせ 人権センター（☎65-0130）

行政相談

日時 14日（月）13時～16時
場所 地下B32会議室
☆相談時間は1回30分間
問い合わせ 市民協働・女性活躍推進課（☎内線429）

女性のためのこころの相談（要予約）

日時 1日（火）9時～15時50分
15日（火）9時～10時50分
場所 122市民相談室
申込み・問い合わせ 市民協働・女性活躍推進課（☎内線426）

消費生活相談

日時 毎日 10時～12時／12時45分～16時
☆電話相談になります
問い合わせ 消費生活センター（☎内線770・785）

住宅相談（要予約）

☆耐震関係
日時 18日（金）13時～16時
場所 122市民相談室
申込み・問い合わせ 建築課（☎内線308）

心配ごと相談

日時 3・10・17・24日の木曜日 9時～12時
場所 122市民相談室
問い合わせ 社会福祉協議会（☎61-2200）

家庭児童相談

日時 毎日 8時30分～17時
場所 家庭児童相談室
問い合わせ 家庭児童相談室（☎63-9271）

ひとり親家庭生活相談

日時 毎日 8時30分～17時
場所 家庭児童相談室
問い合わせ 家庭児童相談室（☎63-9271）

ひとり親家庭貸付相談

日時 随時
場所 泉檜原総合庁舎4階
問い合わせ 中和福祉事務所（☎0744-48-3020）

教育相談

日時 毎日 9時～17時
問い合わせ 教育総合センター内いちょうの木テレホン（☎63-3255）

特別支援教育相談

日時 毎日 9時～17時
場所 教育総合センター
問い合わせ 教育総合センター（☎63-0316）

子ども・若者総合相談窓口「夢てんり」

日時 1・8・15・22日の火曜日 9時～17時
場所 御経野コミュニティーセンター2階相談室
問い合わせ 教育総合センター（☎62-4222）

心と身体の健康相談（要予約）

日時 毎日 9時～11時30分／13時～16時30分
場所 保健センター
申込み・問い合わせ 健康推進課（☎内線777）

天理市施設の休館日

☆新型コロナウイルス感染拡大防止のため、当面の間、文化センターは通常の休館日に加え、火曜日も臨時休館します

| | | |
|-------------------------------------|------------------------|--|
| 市民活動交流プラザ （かがやきプラザ） 日・月曜日及び祝日 | メディカルセンター 日曜日及び祝日 | 市民会館 火・水曜日及び祝日 |
| 石上児童館 日・月曜日及び祝日 | 障害者ふれあいセンター 月曜日及び祝日 | 公民館 火・水曜日及び祝日 |
| 御経野児童館 日・月曜日及び祝日 | 文化センター 月曜日及び祝日 | 体育施設 （長柄運動公園内総合体育館など） 水曜日 |
| 嘉幡児童館 日・月曜日及び祝日 | 図書館 月・第4金曜日及び祝日 | ☆休館日が祝日にあたる場合は、その翌日 年末年始の休館日は施設により異なります |

新型コロナウイルス感染症対策のため 様々なご支援ありがとうございました

10 / 8 足踏み式消毒台を寄贈

灯火会のつどい実行委員会より、新型コロナウイルス感染症の感染防止の地域貢献活動として、プッシュ式容器に手を触れることなく手指の消毒ができる「足踏み式消毒台」が寄贈されました。

市役所・公共施設に設置していますので、手指消毒の励行にご協力ください。



10 / 12 抗菌加工されたマスクを寄贈

やまと真空工業より、不織布マスクが寄贈されました。独自の抗菌加工技術で、新型コロナウイルスを不活性化させる効果が確認されています。

3,000枚が寄贈され、学校や医療機関に配布される予定です。



10 / 12 地域に貢献したい

天理理容組合のみなさんが、市役所・文化センター周辺と街路で清掃活動を行いました。

地域に貢献したいとの思いで、清掃活動の他にも救命救急の講習会や災害時の避難活動講演も実施されています。



10 / 2 恒久平和と鎮魂の祈りを込めて



先の大戦において亡くなられた方々を追悼し、平和を祈念するため、市民会館で戦没者追悼式が挙行されました。

式典では式辞や献花が行なわれ、恒久平和への祈りを捧げました。

10 / 19 あまくておいしいよ!

毎月19日は「天理市食育の日」にちなみ、天理市果樹園芸組合より、刀根早生柿が市立保育所に提供されました。

南保育所ではおやつ時間に柿がふるまわれ、子どもたちは「あまくておいしい」「もっと食べたい」ととても美味しそうに食べていました。



10 / 12 天理の人・物にふれて創作



国内外からアーティストを招き、一定期間滞在しながら制作を行なう活動を支援するアーティスト・イン・レジデンスモデル事業で、今年度の招聘アーティストの村上美樹さんが並河市長と大橋市議会議長を表敬訪問しました。

村上さんは10月から市内に滞在しながら作品を制作し、令和3年1月にArt-Space TARNにおいて成果展を開催される予定です。



広告掲載の申込み、問い合わせは（株）奈良新聞社（☎0742-32-2112）

勝てる投手を目指してさらなる高みへ

もりうら だいすけ

天理大学硬式野球部：森浦 大輔 投手

今秋のプロ野球ドラフト会議で、天理大学硬式野球部の森浦大輔投手が広島東洋カープから2位指名を受けました。

天理高校、天理大学と約7年間天理で野球を学んだ森浦投手は、「天理で成長させてもらったので、恩返しをしたい。与えられたイニングでアウトを一つ一つ重ねていけるピッチャーになりたい。」と目標を話しました。

昨年、広島東洋カープに入団した天理大学の先輩である石原貴規（いしはら ともぎ）捕手とバッテリーを組みたいとも話しました。

大切にしているという「感謝」の気持ちを胸に、即戦力の左腕として活躍する姿を楽しみにしています！

