

町から町へ 6

No. 1622

特集 新たなにぎわいの創出 「コフファン&トレイルセンター」



CONTENTS

- 特集 新たなにぎわいの創出
「コフファン&トレイルセンター」… 2
- 市政ニュース …… 6
- 市民のひろば …… 9
- みんなの保健 …… 16
- 学ぶてんり kid's …… 28
- まちのできごと …… 32

新たなにぎわいの創出 「コフフン&トレイルセンター」



Park Side Kitchen



和食バイキング



シャワールーム



展示コーナー



特産品コーナー



山の辺の道



休憩スペース



天理市トレイルセンター



水彩画教室

太極拳講座

④子育てウィーク ⑤健康ウィーク

4月1日から9日までを子育てウィークとしてワークショップや演奏会などが開催され盛り上がりました。また、4月10日から16日までの健康ウィークは健康づくりの場として、メディカルセンターと連携したイベントを開催しました。



①すりばちコフンで遊ぶ子どもたち
②③遊具で遊ぶ子ども

「コフフン」で共に楽しもう！
天理駅前広場コフフンがオープンしてから2カ月が経ち、市外からも大勢の人が訪れ、人気の「ふわふわコフン」、「すりばちコフン」で遊ぶ子どもたちで連日にぎわっています。

天理駅前広場コフファン

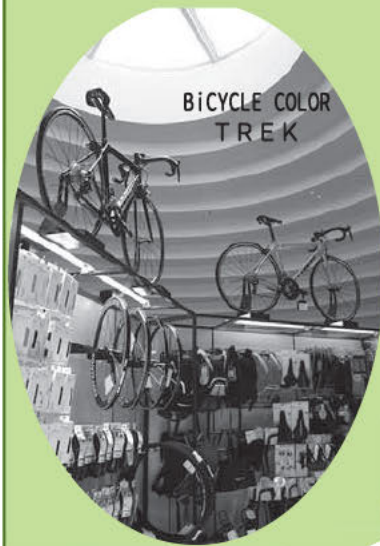

JR天理駅高架下の南団体待合所は団
体利用のない日には市民や来訪者の憩い
の場として、キッズコーナーや読書ス
ペースを設置しており、講座や式典、ワ
ークショップなども開催しています。

山の辺の道沿いの 憩いの場が新装

周囲を小高い山に囲まれた奈良盆地。古代、その東に連なる美しい青垣の山裾を縫うように、三輪山の麓から石上布留を通り、奈良へと通じる道がありました。「日本書紀」にその名が残る「山の辺の道」です。山の辺の道沿いには、今も「記紀・万葉集」ゆかりの地名や伝説が残り、陵墓や古墳、遺跡、古い社寺が多く存在し、



数多くの史跡に出会うことができます。その山の辺の道沿いに建つ市トレイルセンターが4月9日リニューアルオープンしました。ハイキングに最適な山の辺の道で、誰でも楽しめる拠点が、みなさんをお迎えします。

天理駅前広場コフフン

周遊観光の拠点

天理市トレイルセンター

なにかが見つかる

天理の魅力を再発見

天理にこんな素敵なヒト、モノ、コトがあったんだ！という再発見。駅前だけでなく、いま天理でどんなコトが起きているのか、それらを共有する情報ハブ機能があります。

「インフォ&ラウンジコフン」内にある観光インフォメーションでは、コンシェルジュが常駐し、旅を発信する拠点として、旅のサポートをし、山の辺の道や古墳群など、自然の景色を見る旅を提案していただきます。観光コンシェルジュおすすめの天理の旅路を満喫してみたいですか。新たな発見をみなさんと共有していきましょ！



特産品に触れ

地元食材に舌鼓

毎月第2第4日曜日は「コフフンマルシェ」を開催。魅力溢れる地域

市外へも繋がる

サイクリング

「インフォ&ラウンジコフン」では、米国スポーツバイクメーカー「TREK」社の自転車を販売・修理・レンタルするお店「バイシクルカラー」がみなさんのサイクリングをお手伝い。駅を拠点に市内だけでなく、奈良、桜井、明日香、そして吉野や三重へ

むかう長距離サイクリングもサポート。お好みのバイクで壮大な



大和路で風をきって走る姿を想像すると、すぐに出発したくなります。

使い方は自由!

新たな発見を駅前で

コフフンでは様々なイベントや催しがあり、子どもから高齢者まで、

おしゃれで

落ち着く空間

トレイルセンターのリニューアルで建物内部をおしゃれな空間に改修し、ソファ

や大型テーブルを配置して、座席数を約90席まで増設しています。さらに、国のはじまりに繋がる歴史文化を



展示・紹介するコーナーや、天理・奈良の芸術文化を紹介展示、龍王山への軽登山やトレッキングの後に



ゆつくり利用できるシャワールーム設備、スポーツ自転車を停めるためのバイクラック、美しい眺望が楽

な観光情報収集するのにおススメです。窓口では、天理駅前と連動したノルディックポールの無料貸出

を行っていますので、山の辺の道などを歩く際には気軽に利用ください。(天理駅前広場のインフォ&ラウンジコフン内観光インフォメーションでも回収・貸出)



自然の中で味わう

地元食材の逸品

4月15日からは施設の一角に地域食材を堪能できる洋食レストランが



オープン。心斎橋でも大人気だった料理が天理で楽しめます。地域の豊かな自然の中で採れた



▲コフファンショップ



▲Park Side Kitchen

の野菜や果物を購入できます。飲食店も出店していますので、お楽しみください。

「コフファンショップ」では天理を中心とした地域産品を展示・販売しています。自分好みのお洒落なアイテムが見つかるチャンスです。遠方へ訪問する際の手土産にもピッタリです。

「インフォ＆ラウンジコフファン」にある「パークサイドキッチン」は地元食材を使った飲食を和力フェスタイルで提供しています。落ち着いた空間で友人や恋人との食事はいかがでしょうか。天窓から降りそそぐ太陽を感じながら、リラックスしたひと時をお過ごしください。



コフファンマルシェ

多世代の人でにぎわい、笑顔が溢れています。オープニング式典でデザイナーの佐藤オオキ氏は「この使い方は自由です。みなさんが決めてください。それが新たな形になっていけば嬉しいです」と話しました。

4月29日には「カルメラ」のライブ、5月17日には駅前広場で乳がん検診が行われました。型にとられない柔軟な使い方もコフファンの魅力のひとつです。

天理駅前広場は、にぎわいづくりと周遊観光の拠点として様々な人々が交流し、今までは違う雰囲気を実感できます。ぜひコフファンを体験し、みなさんの市内観光をここから始めてみてはいかがでしょうか。



「地方創生トークライブ」

オープニング式典



式典テープカット

地元食材

憩いの場

した。また、トレイルセンターにも周遊観光促進のため、観光コンシェルジュが常駐しています。観光パンフレットの紹介だけでなく、山の辺の道周辺のトレッキングやサイクリ



観光コンシェルジュ

施設になりました。また、トレイルセンターにも周遊観光促進のため、観光コンシェルジュが常駐しています。観光パンフレットの紹介だけでなく、山の辺の道周辺のトレッキングやサイクリ

日本最古の道から始まる周遊観光

トレイルセンターは山の辺の道沿いにある情報提供・休憩機能を備えた施設として観光客・ハイカーに利用されています。また、さらに機能を強化し、県内を繋ぐにぎわいの循環の拠点として魅力的な施設になりました。

しめる開放的なデッキも設置し、真正面には崇神天皇陵が望むことができます。陽のあたるテラス席でゆっくり、くつろぐこともできます。

また、無料給茶機を完備し、無料WiFiで通信も可能です。

四季を通して出会う

「古代ロマンの世界」

「山の辺の道」は歴史に登場する道のうちで最古の古道と呼ばれ、古代の面影を残すハイキングコースです。訪れる人を「古代ロマンの世界」へと誘い、四季折々の違った特徴があります。地域の魅力が存分に詰まったトレイルセンターが、みなさんの旅をサポートします。

施設情報

- 開館時間 8時30分～17時
- 休館日 毎月第1月曜日（飲食スペースは毎週月曜日）※祝日の場合は翌日休み
- 問い合わせ ☎67-3810



地元食材を使った料理（ドリンク付）

農産物や地域産品を「食す・使う」ことで地元の自然を感じながら逸品を味わうことができます。

また、特産品コーナーでは、天理市や奈良県産の特産品紹介と販売をしています。

第1回市議会臨時会

議長に大橋氏

副議長に市本氏

常任委員会委員など決まる

平成29年第1回市議会臨時会が、4月20日に招集され、議会議長・副議長の選挙及び監査委員などの選任が行われたほか、承認案及び条例案などが原案どおり承認・可決されました。



市本貴志
副議長



大橋基之
議長



中西一喜
監査委員

並河市長が臨時議会招集のあいさつをしたあと、大橋議長から議長辞職願が提出され、許可されたことに伴い、「議長選挙案」が上程され、投票を行った結果、大橋基之議員が議長に当選されました。

続いて中西一喜副議長から副議長辞職願が提出され、許可されたことに伴い「副議長選挙案」が上程され、投票を行った結果、市本貴志議員が副議長に当選されました。

次に辞職に伴い欠員となった議会選出の監査委員に中西一喜議員が選任同意されました。

その後、「常任委員会及び議会運営委員会の委員の選任について」が上程され、議長の指名により各委員会の委員が選任されました。

そのあと、奈良県広域消防組合議会議員に大橋基之議員が選出されました。

また、山辺・県北西部広域環境衛生組合議会議員に榎堀秀樹議員と大橋基之議員が選出されました。

そのあと市長において、専決処分の承認案及び天理市包括的支援事業の実施に関する基準を定める条例の一部改正についての説明があり、原案どおり承認及び可決されました。

なお、常任委員会・議会運営委員会の委員及び可決・承認された議案・承認案は次のとおりです。

(◎委員長 ○副委員長 敬称略)



榎堀秀樹
経済産業委員長

◎経済産業委員会
榎堀秀樹 ○内田智之
廣井洋司 今西康世
中西一喜



堀田佳照
文教厚生委員長

◎文教厚生委員会
堀田佳照 ○鳥山淳一
加藤嘉久次 市本貴志
飯田和男 荻原文明



東田匡弘
総務財政委員長

◎総務財政委員会
東田匡弘 ○仲西敏
三橋保長 岡部哲雄
寺井正則 大橋基之



飯田和男
議会運営委員長

◎議会運営委員会
飯田和男 ○内田智之
加藤嘉久次 東田匡弘
中西一喜 仲西敏

条例案(議案)

・天理市包括的支援事業の実施に関する基準を定める条例の一部改正について

承認案

・専決処分の承認を求めることについて

定住自立圏共生ビジョン懇談会委員を募集



天理市と山添村、川西町、三宅町及び田原本町は、定住自立圏形成協定を締結し、「大和まほろば広域定住自立圏」を形成しており、互いの自主性・独自性を尊重しながら、共通する課題の解決と圏域を一体的に発展させるための取組を推進しています。

具体的な連携事業を記載した「定住自立圏共生ビジョン」の改定や、連携事業の進捗評価については、圏域内の住民や関係者などの意見を幅広く反映するため、「定住自立圏共生ビジョン懇談会」を設置しています。つきましては、委員任期の満了に伴い、懇談会委員を募集します。

懇談会の概要

「定住自立圏の将来像」や「協定に基づき推進する具体的な取組」を記載した「定住自立圏共生ビジョン」の修正などについて、幅広く意見をいただきます。懇談会の組織は、今回募集する公募委員のほか、定住自立圏の取組に関連する分野の関係者など25人以内で構成します。委員の任期は2年です。会議は、年間2～3回程度の開催を予定しており、原則として平日（日中）に開催します。また、会議の都度、委員謝金を支払います。

応募資格

まちづくりに関心があり天理市、山添村、川西町または三宅町に居住、もしくは通学・通勤している人

募集人数

4人（各市町村から1人ずつ選考します）

応募方法

6月1日（木）から20日（火）17時15分（必着）までに応募用紙に必要事項を記入のうえ、応募先に直接持参、郵送、FAXまたはメールにて応募ください。募集要項・応募用紙は、各市町村の企画担当課などに設置しています。また、各市町村のホームページにも掲載しています。

☆郵送での募集要項・応募用紙の請求も可能ですので問い合わせください

選考方法・結果の通知

応募用紙の内容をもとに選考し、結果は応募者全員に書面にて通知します

応募先・問い合わせ

総合政策課（☎内線465/FAX 62-5016/✉gyouseikeiei@city.tenri.nara.jp）へ



保険医療課からのお知らせ

平成 29 年度 国民健康保険事業

いきいき健康係 (☎内線 860)

平成 29 年度の国民健康保険特別会計予算が決まりました **予算総額 78 億 3,520 万円**

歳入 国庫・県支出金と保険料で 49%

みなさんから納付していただく国民健康保険料と国庫・県支出金で全体の 49%を占めています。

国民健康保険制度は「お互いが日ごろからお金を出し合い、病気や事故に備える相互扶助の保険」であることを十分ご理解いただき、保険料の納付に一層の協力をお願いします。

歳出 医療費が 72%

一般・退職被保険者の保険給付費や介護納付金、後期高齢者支援金などの医療費の支払い費用が、全体の 72%を占めており、医療費は依然として毎年高い割合で推移しています。

医療費が増えると、保険料の引き上げにもつながります。市の事業で行っている「人間ドック」「特定健康診査」などを利用して、積極的に自分の健康状態を知り、病気の早期発見・早期治療に努めましょう。

歳入 78 億 3,520 万円



歳出 78 億 3,520 万円



国民健康保険料は納期限内に納めましょう

保険料賦課係 (☎内線 709・710)

平成 29 年度の国民健康保険料の年間決定通知書、一括の納付書及び 1 期から 5 期までの納付書を 6 月 15 日 (木) に送付します。(6 期から 10 期までの納付書は 11 月中旬に送付予定です)

なお、口座振替を申込みしている世帯は決定通知書のみ送付します。

お互いの助け合いにより成り立っている国民健康保険制度はみなさんが納めた保険料や国などからの負担金などで医療費が支払われています。安心して必要な医療が受けられるよう、納め忘れのないようにお願いします。

期別納期限

- 1 期… 6 月 30 日(金) 2 期… 7 月 31 日(月)
- 3 期… 8 月 31 日(木) 4 期… 10 月 2 日(月)
- 5 期… 10 月 31 日(火)

口座振替のご案内

保険料の納付に口座振替を利用しますと、指定した預金口座から引き落とし、納め忘れの心配がありません。口座振替日は 6 月から翌年 3 月までの毎月末日です。(ただし、金融機関の休業日にあたる場合は翌営業日となります) 手続きの際は、保険証、預金通帳、通帳の届出印を持参のうえ、保険医療課窓口にて申込みください。

また、金融機関(南都銀行、三菱東京UFJ銀行、りそな銀行、奈良信用金庫、ゆうちょ銀行)のキャッシュカードをお持ちの場合は、暗証番号を入力するだけで申込みができる「ペイジー口座振替受付サービス」を随時受け付けています。届出印は不要で、窓口で簡単に手続きが行えますので、ぜひ利用ください。

国民健康保険料及び後期高齢者医療保険料の徴収を強化しています

保険料徴収係 (☎内線 725・726)

国民健康保険・後期高齢者医療保険を
維持していくために

保険料は被保険者のみなさんが、決められた納期限までに自主的に納めていただくものであり、多くのみなさんは納期限までに納付しています。しかし、さまざまな理由により滞納している人もいます。納期限までに納付したみなさんとの公平性を保ち、保険料の滞納の解消を図るため徴収強化を図っています。

徴収強化に向けた取組

納付相談 保険料を納期限までに納めることが困難な人に納付相談を行い、納付計画のアドバイスをしています。また、毎月下旬(月1回)に夜間納付相談日を設けていますので利用ください

納付催告 納期限を過ぎても納付や相談など連絡がない人に対して、文書の送付、電話催告や自宅訪問を行っています

延滞金 納期限までに、被保険者が保険料を納付しないしていると、本来納めるべき保険料のほか延滞金も発生する場合があります

滞納処分 被保険者が保険料を滞納したまま放置していると、滞納処分を受け、強制的に保険料を徴収することになります

☆夜間納付相談

日時 6月22日(木)20時まで

持ち物 印かん、旧保険証

保険料の滞納発生

督促

納期限までに納付しない人に、督促状により督促を行います

納付の催告

督促状を送付しても納付しない人に、文書、電話または訪問により保険料納付の催告を行います

財産調査

納付の催告に応じない人には、差押えを行う財産を調査するため、官公署・金融機関・勤務先・生命保険会社などに財産調査を行います

差押え

財産調査により、財産に対する差押えを行います。預貯金・勤務先から支給される給与・生命保険の解約返戻金などが差押えの対象となります

換価・回収

差押えた財産を換価(=換金)し、滞納となった保険料を回収します

事情がある場合は、まず相談を

けがや病気、失業などやむを得ない理由や多重債務により保険料を納期限内に納めることが困難な場合は、早めに保険医療課まで相談ください

マイナンバーカードを取得して
コンビニ交付をご利用ください

市民課 (☎内線 853)

市では、平成28年8月からマイナンバー(個人番号)カードによる住民票の写し、印鑑登録証明書のコンビニ交付を行っています。

マイナンバーカードをお持ちでない人は、交付申請のうえ、ぜひご利用ください。

マイナンバーカードの申請は郵便による申請のほか、スマートフォンや市役所窓口での申請もできます。

申請方法について詳しくは下記をご覧ください

HP <https://www.kojinbango-card.go.jp>



(表)



(裏)

☆市役所からマイナンバーカードの申請について自宅などに電話をかけることは一切ありません

児童手当受給者の 現況届提出について

市では、児童の養育状況や、引続き受給要件があるかどうかを確認するため、現在児童手当を受給している人に対して、6月に現況届を送付します。

現況届を提出しないと受給資格があっても6月以降の手当を受けられなくなることがありますので、必ず6月中旬に提出してください。

児童手当の支払いは、2、6、10月にそれぞれの前月分まで支給されます。支払日は各月15日(金融機関が休業日のときは前営業日)です。

問い合わせ 児童福祉課 (☎内線 218) へ

全国一斉「子どもの人権110番」

いじめ・体罰・不登校・児童虐待などの子どもの人権に関わる問題の解決を図るため、人権擁護委員及び法務局職員が秘密厳守で相談に応じます。

日時 6月26日(月)～7月2日(日)
(平日) 8時30分～17時
(土・日曜日) 10時～17時

☎0120-007-110

★携帯電話・PHS使用可、一部のIP電話は使用不可
相談員 人権擁護委員及び法務局員

対象 県内在住の児童・生徒及びその保護者

問い合わせ 奈良地方法務局人権擁護課
(☎0742-23-5457) へ

折り鶴に平和の願いを込めて 広島へ送る、千羽鶴にご協力を

市では平和事業の一環として毎年被爆地、広島に千羽鶴を届けています。

今年も「平和の願い」を込めてみなさんが折ってくださった折り鶴を広島市へ送り、平和へのメッセージとともに登録します。

6月12日(月)から7月21日(金)まで、市役所1階ロビーに折り紙を置いて「一羽の折り鶴コーナー」を設けますので、協力をお願いします。

団体・グループで協力いただける場合は、7月21日(金)までにまとめて人権センターへ届けてください。

問い合わせ 人権センター (☎65-0130) へ

社会福祉課からの お知らせ (☎内線 729)

中途失明者生活訓練希望者を募集

県では、在宅の重度(身体障害者手帳1級・2級)の視覚障害者に対して社会活動の参加促進を図るため、生活訓練事業を行っています。

対象者の自宅に指導員を派遣し、生活に必要な助言、指導、歩行訓練、コミュニケーション訓練、日常生活動作訓練などを行います。

★対象者は県と事業者が協議して決定します
★申込み多数の場合は新規の対象者を優先します

必要書類 身体障害者手帳、印かん

申込み 6月23日(金)まで

身体障害者補助犬貸与希望者を募集

県では、身体障害者の自立と社会参加の促進を図るため「身体障害者補助犬貸与事業」を実施しています。

貸与条件

- ・盲導犬…視覚障害1級
- ・介助犬…肢体不自由1級または2級
- ・聴導犬…聴覚障害2級

共通

- ・18歳以上で、県内に1年以上居住している人
- ・補助犬を使用することにより、就労など社会活動への参加の促進に効果が認められる人
- ・所定の訓練を受け、本人または世帯において補助犬を適切に管理することができる人
- ・障害者支援施設またはこれに類する施設に入所していない人
- ・自己の所有家屋以外の家屋に居住する人においては、その家屋の所有者または管理者から補助犬の飼育について承諾を得ることができる人

★貸与については県と事業者が協議して決定します

★予定頭数に達した場合は締切りとなります

必要書類 身体障害者手帳、印かん、住民票抄本、訓練事業者が作成した意見書(社会福祉課に設置)

申込み 6月23日(金)まで

エコスタイル・キャンペーン

市では、オフィスの適正冷房などで省エネルギーを推進し、地球温暖化を防止する「エコスタイル・キャンペーン」を実施しています。

期間 5月8日(月)～10月31日(火)

内容 市施設の冷房温度の28℃設定/軽装の励行(ノー上着、ノーネクタイ)

上下水道局からのお知らせ

第 59 回水道週間 6月1日～7日

「あたりまえ そんなみずこそ たからもの」

水道について、市民のみなさんに理解を深めてもらうため、上下水道局では毎年「水道週間」の期間中に広報活動を行っています。

「非常用飲料水袋」を配布します

★緊急や災害時に飲料水を入れる容器

★なお、数に限りがありますので、品切れの際は了承下さい

日時 6月1日(木)～7日(水) 9時～16時

場所 上下水道局総務経営課窓口

★土・日曜日は上下水道局守衛室にて配布

配布数 200 セット(先着順)

★1人1セット

問い合わせ 総務経営課(☎内線 838)へ

上下水道事業経営審議会の委員を募集

内容 任期は2年で、年2回程度の会議で上下水道事業の経営について調査・審議を行うほか、意見を述べてもらいます(委員報酬あり)

応募資格 市内在住の満18歳以上で原則として平日の昼間の会議に出席できる人。市関係者(議員・職員)、高校生、暴力団の構成員などは応募できません

募集人数 2人

申込み 6月23日(金)(必着)までに指定の応募用紙(窓口または市ホームページ内の上下水道局のページからもダウンロードできます)を持参・郵送・FAX・メールで

提出先・問い合わせ 〒632-8558 天理市川原城町 600-10 総務経営課経営管理室(☎内線 808/FAX63-7159/ ✉ tnrsoumu@m4.kcn.ne.jp)へ

平成29年度・後期 検針票掲載広告募集

「水道使用量等のお知らせ」(検針票)裏面に掲載する有料広告を募集しています。

市内全域の約22,800件に配付する広告価値の高い媒体ですので、会社やお店の広告にぜひ利用ください。

大きさ タテ70^{mm} × ヨコ70^{mm} (検針票裏面)

掲載期間 10月～平成30年3月(6カ月間)

色 単色(青)または4色フルカラー

掲載料(予定価格) 108,000円(税込)

※4色フルカラーは別途76,680円(税込)を加算した料金になります

申込期間 5月1日(月)～6月30日(金)

(土・日曜日及び祝日を除く)

★広告掲載には、一定の基準・要件があります。応募方法など詳しくは、上下水道局ホームページをご覧ください

問い合わせ 総務経営課(☎内線 811)へ

マンホールカードを配布しています

マンホールカードは、全国各地の観光名所や特産品、ご当地キャラクターなどがあしらわれたマンホール蓋のデザインを活用したカードで、全国的に大きな反響を呼んでいます。本市もマンホールカードを制作し、4月にリニューアルオープンした「天理市トレイルセンター」で配布しています。

場所 市トレイルセンター
(柳本町 577-1 / ☎67-3810)

時間 8時30分～17時

★毎月第1月曜日(祝日の場合は翌日)と臨時休館日は休み

方法 配布場所で1人1枚、無料配布します

★市役所や上下水道局での配布及び、事前予約や郵送による配布は行っていません

問い合わせ 上下水道局下水道課(☎内線 311)へ

マンホールカード



表



裏



人権ふれあい集会 2017

入場
無料

～心のふれあいから人権の芽を育てよう～

日時 7月8日(土)
13時30分～/13時
開場
場所 市民会館 やまのべ
ホール

講演

自分らしく生きる
シンガーソングライター
悠以さん

会場ロビーにて、福祉施設パ
ザー・人権啓発パネル展示もあ
ります。



要約筆記
手話通訳
託児

・無料・要予約
・2歳児から就学前
申込みは人権センターへ
(6月30日(金)まで)

みなさんの来場をお待ちしています

問い合わせ 人権センター
(☎65-0130 / FAX65-3872) へ

毎年
6月は

「土砂災害防止月間」です

防災課 (☎内線 404・423)

6月から10月頃は、梅雨や台風の接近・上陸
が多くなり、大雨・洪水・暴風などの風水害が
起こりやすい時期です。平成26年8月には広島
県が土砂災害で、平成27年9月には茨城県常総
市が鬼怒川の堤防決壊で、平成28年8月には東
北・北海道が台風10号により甚大な被害を受
けました。

大きな被害を受けないよう、事前に住んでい
る場所のことを調べたり、避難場所を確認して
おきましょう。

市の土砂災害警戒区域(県のホームページ)

(<http://sabo-yr-etsuran.pref.nara.jp/city/view/102>)

県土砂災害・防災情報システム

(<https://www1.nara-saboinfo.jp/doshamap/Top>)



平成30年成人記念式

実行委員の募集

本市では、新成人による
新成人のための成人記念
式を開催することを目的
に、市成人記念式実行委員
会を設置し、企画・運営を
行うために実行委員を募集します。



対象 平成9年(1997年)4月2日から平成10
年(1998年)4月1日生まれで、本市成人記念式
に出席する人で、かつ実行委員会に参加できる
人

★実行委員会は月に1・2回、平日19時からを予定

募集期間 6月1日(木)～6月30日(金)

募集人数 15人程度

申込み 所定の申込用紙(生涯学習課にて配布、
あるいはホームページよりダウンロード可)に
必要事項と応募動機などを記入し、持参・郵送・
FAX・メールのいずれかで下記へ

問い合わせ 生涯学習課 (☎内線 510・511 /
FAX62-0100 / ☎632-8555 天理市川原城町 605
/ ■shougai@city.tenri.nara.jp) へ

ホストファミリー募集

ホームステイなどを通じ、日本の生活・習慣など
に触れることで、相互理解を深めてもらうことを目
的に、姉妹都市(大韓民国 瑞山市)の中学生を受入
れてもらえるホストファミリーを募集します。

ホームステイ

期間 8月2日(水)午後～3日(木)午前

★協力謝礼金(5,000円)をお渡しします(受入れに伴
う家庭での食事や宿泊費などの費用はホストファミリ
ーの負担になります)

対象 市内在住の人で下記の要件を満たす人

- ・家族全員が上記の目的に賛同し、受入れられ
ること
 - ・1人住まいの人、独身の人は遠慮ください
 - ・原則として中学生1人に対し1家族で引受け
ること。また、できるだけ専用の部屋を用意で
きること
 - ・人種や民族などに関して偏見を有しないこと
- ★外国語を話せない人でも応募できます

歓迎レセプション

日時 8月1日(火)17時～

場所 奈良プラザホテル 2階洋宴会場

申込み・問い合わせ 6月26日(月)までに生
涯学習課(☎内線 510・511) へ

平成 29 年度 内閣府「男女共同参画週間」

キャッチフレーズ 「男で〇、女で〇、共同作業で◎。」

6月23日から29日までの1週間は「男女共同参画週間」です。

内閣府では「女性も男性も、自らの意思により個性と能力を發揮して活躍できる職場を作るためのキャッチフレーズ」を募集し、今年度は最優秀作品として「男で〇、女で〇、共同作業で◎。」が選ばれました。

女性活躍推進法が昨年4月から完全施行され、女性の活躍推進に向けた取組が着実に進められています。

正規雇用、非正規雇用といった雇用形態、自営業などの就業形態にかかわらず、既に働いている人のみならず、これから働こうとしている女性も、そして男性も、自らの意思により、個性と能力を發揮して活躍できる職場を作る必要があ

ります。そうすることによって、性別役割分担意識にとらわれず、男女双方とも協力し合って共同作業することができる社会に繋がります。

男性と女性が、職場で、学校で、地域で、家庭で、各々の個性と能力を發揮できる「男女共同参画社会」を実現するためには、政府と地方公共団体だけでなく、地域のみなさん一人ひとりの取組が必要です。この機会に身近な男女のパートナーシップについて考えてみましょう

市では6月26日(月)から30日(金)の期間、市役所1階市民ホールにおいて、男女共同参画社会づくりのパネル展示を行います。ぜひ、ご覧ください。

問い合わせ 男女共同参画課 (☎68-2666 / FAX68-2665 / 日・月曜日及び祝日は休館)へ

PCBの掘り起こし調査にご協力ください

高濃度のPCB(ポリ塩化ビフェニル)を含む電気機器(変圧器、コンデンサー、施設用蛍光灯安定器など)は平成33年3月31日までに、低濃度のPCBを含む電気機器は平成39年3月31日までの処分が法で義務付けられています。特に、高濃度PCB廃棄物は、処分期間を過ぎると事実上処分することができなくなります。

PCBを含む電気機器を使用または保管しているときはPCB特別措置法に基づき届出が必要です。PCBを含有している電気機器を発見した場合、すぐに届出をしてください。

また、PCB廃棄物などの掘り起こし調査を県が実施しています。調査票などが届いた事業者のみなさんは協力ください。

問い合わせ 県くらし創造部景観・環境局廃棄物対策課産業廃棄物第二係(☎0742-27-8747)へ

5月31日から6月6日は禁煙週間

健康推進課(☎内線777)

5月31日から6月4日まで天理駅前広場コフンで禁煙に関するパネル展示をします。「たばこをやめたいけどやめられない…」禁煙に遅すぎることはない。習慣的な喫煙はニコチン依存症です。ぜひ、見に来てください。

自衛官募集案内

| 種目 | 資格 | 受付 | 試験日 |
|--------|------------------|----|---------------|
| 自衛官候補生 | 18歳以上 27歳未満の人 | 随時 | 受付時に 連絡します |

詳しくは自衛隊天理募集案内所まで問い合わせください。

(☎63-2540 / HP <http://www.mod.go.jp/pco/nara>
✉ hq1-nara@pco.mod.go.jp)

広報紙「町から町へ」の配送先及び部数の変更などについて 広報課(☎内線436)

配送先及び部数などに変更が生じた場合、広報課に連絡してください。

なお、手続きの締切日を毎月10日(10日が土日祝日となる場合は、翌開庁日となります)としています。10日以降に連絡があった場合は、翌々月号からの変更となります。この手続きは、メールでも行うことができます。詳細は、ホームページ「広報課」を検索してください。

(例：6月12日→7月号から変更可能 6月13日→8月号から変更可能)

<http://www.city.tenri.nara.jp/kakuka/shichoukoushitsu/koho/1489559298563.html>

簡単 楽しいグリーンカーテンを作ろう

市環境連絡協議会・環境教育部会

最近、夏になると市役所庁舎南側にゴーヤのグリーンカーテンが出現し、話題になっています。このグリーンカーテンの効果を市環境政策課が調べたところ、カーテンの外側が 42.4 度、内側で 32.1 度(平成 28 年 8 月 24 日)となり、その差が約 10 度と予想以上の効果があることがわかりました。ここでは、ゴーヤだけでなくもっと多くの野菜を使ったグリーンカーテンを紹介します。

栽培例 大型野菜とサツマイモの 2 層栽培



トマト、キュウリなど

サツマイモ

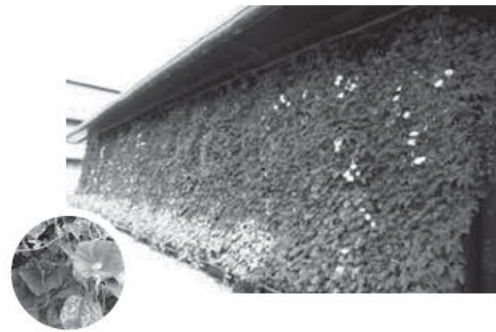

栽培例 2 地上部収穫物と地下収穫物の栽培



菊鉢にトマト、キュウリ、ハヤトウリ、スイカなどを植え付け、育苗

菊鉢を地面に接地させ、配置する。

根元には、落ち葉、敷き草を置き、乾燥を防ぐ。手前は、オクラ、トウモロコシ、サツマイモ(混植すると地上部は実物、地下に芋を同時に収穫できる、グリーン絨毯)など。



小玉スイカも収穫

菊鉢底のメッシュを根が貫通し、水分や肥料分を吸収するので、灌水の回数を減らすことができる。

方法など

- ① 8～10号の菊鉢を用意する(ホームセンターで売っています。底がメッシュになっているので、土に直置きすれば根が下に突き抜け、水切れに強くなります)
- ② 土は市販のものでも、畑の土でも大丈夫です
- ③ 野菜の種類は、ゴーヤ、キュウリ、トマト、インゲン、スイカなどを混ぜれば、病害虫の被害も減ります。サツマイモを根元に直立挿しすれば、グリーン絨毯にもなります
- ④ 後の管理は、通常のプランター栽培と同じです

★サツマイモは幅 1m 以上に広がらないようにツル返しをします(広げると芋が大きくなりません)

市環境連絡協議会は、市民・市民団体・事業者・行政が協働して市の環境保全と地域社会・経済の創生を目的に平成 27 年 2 月に発足しました。現在、緑の保全部会、ストップ温暖化部会、まちづくり・観光部会、ゴミ減量部会、環境教育部会の 5 部会で活動しています。

個人会員、団体会員加入も受付けています。

問い合わせ 環境政策課 (☎内線 269) へ

天理大学まほろばエコロジー講座

日時 6月3日(日)18時～19時15分

場所 市役所1階ロビー

内容

- ・セレモニー
- ・基調講演…「ホテル舞う町づくり～川は地域を映す心の鏡～」佐藤孝則氏(天理大学附属おやさと研究所教授)

・ワークショップ…「エコ・シティ」天理を目指して 関本克良氏(天理大学人間学部准教授)

★引続き 19 時 30 分よりホテルの観察会が開催されます

対象 4 歳以上

費用 無料

問い合わせ 天理大学学長室 近永(☎63-9012)へ



てんり
ミュージック
ストリート
2017 **開催!!**

6 / 10(土)12時～19時頃

音楽の町「天理」からストリートライブによる演奏で音楽を発信し、非日常的な空間を創出することにより、出演者と観客が一体となって楽しめる音楽イベントを開催します。

今年は天理駅前広場ステージコフンをメイン会場として開催し、スタンプラリーもあり魅力いっぱいのステージをお送りします。

問い合わせ てんりミュージックストリート事務局(☎63-4868 / ✉ info@tenrimusic.com)



場所 天理駅前広場ステージコフン及び天理本通り商店街内(会場3カ所)①産業振興館②稲天前③おやさと郵便局前

出演 市川純也トリオ、かむなび、meme、ブライトンゴスペルスクワイヤ、本多芳則ユニット、天理小学校コーラス、ほか多数

天理消防署からのお知らせ

119番通報のお願い

警防課 (☎62-3322)

平成28年4月1日から管内すべての119番通報は、奈良県広域消防組合消防本部の指令センターで受付けています。特に携帯電話からの通報は対象エリアが広く出勤場所の特定に時間を要する場合があります。各家庭の固定電話(IPを含む一般加入電話)を使用する場合も含めて、速やかに現場到着ができるよう下記の点に注意して通報をお願いします。

病院照会には県救急相談ダイヤルへ
奈良県救急安心センター相談ダイヤル
・プッシュ回線・携帯電話…#7119
・ダイヤル回線・IP電話…0744-20-0119
子供救急電話相談(15歳未満)
・プッシュ回線・携帯電話…#8000
・ダイヤル回線・IP電話…0742-20-8119
★奈良県広域消防組合ホームページにも情報案内しています

- ①場所は正確に。天理市〇〇町〇〇番地〇〇などに加え、できれば隣の建物名まで詳しく伝えてください。特に、引越しなどで新しく入居した時には、地図情報と合致しないため場所特定に時間を要します。
- ②屋外の場合は、通報場所周辺の目標物(学校、病院、郵便局、交番、名称のある交差点など)と方向、また必要に応じて大きな目標物からその場所までの経路を伝えてください。

- ③方角を訪ねることがあります。自宅位置だけでなく、普段の生活で東西南北の方向を少し意識しておいてください。
- ④どうしても場所が説明できない場合は、自動販売機の住所地番ステッカーや関西電力の電柱番号も有効ですので探してみてください。
- ⑤119番通報では一方的に話をせず、消防側の問いかけに落ち着いて答える方が速やかな出勤につながります。

危険物の取扱いに注意 「あなたなら 無事故の着地 決められる！」

予防課 (☎62-3322)

6月4日から10日は「危険物安全週間」です。ガソリンや灯油・ガスなどは私たちの生活の中で一番身近な危険物です。使い方を誤ると火災や爆発事故を起こし、貴重な財産や尊い命までも奪ってしまう恐ろしいものです。

この機会に、危険物の安全な取扱い方を再確認しましょう。

家庭や職場で注意すること

- ・火気のそばで取り扱わない
- ・密閉容器に入れ、換気の良い場所で保管する
- ・転落や落下などの衝撃を与えない
- ・カセットコンロは説明書をよく読んで正しく使いましょう



みんなの保健

毎月10日は、「天理市健康づくりの日」

7月の行事予定

◆申込み・問い合わせ 健康推進課<保健センター> (☎内線 777) へ

乳幼児健康診査

場所 保健センター ☆4カ月児健診・3歳児健診の受付時間が変更になりました

| | |
|---|--|
| 4カ月児健診 受付時間 12時40分～14時 健診開始時間 13時～ | 日程 18日(火) 対象 平成29年2月28日～29年3月10日生 内容 身体計測、医師診察、栄養・育児相談、絵本の読み聞かせ 持ち物 母子健康手帳、健康アンケート、バスタオル |
| 10カ月児健診 受付時間 8時40分～9時30分 健診開始時間 9時～ | 日程 ①3日(月) ②24日(月) 対象 ①平成28年8月10日～8月30日生 ②平成28年8月31日～9月14日生 内容 身体計測、医師診察、栄養・育児相談、歯科講座 持ち物 母子健康手帳、健康アンケート、バスタオル |
| 1歳9カ月児健診 受付時間 8時40分～9時30分 健診開始時間 9時～ | 日程 13日(木) 対象 平成27年9月6日～10月1日生 内容 身体計測、医師診察、栄養・育児相談、歯科健診、歯科指導 持ち物 母子健康手帳、健康アンケート、使用中の歯ブラシ(子ども用・仕上げみがき用) |
| 2歳児歯科健診 受付時間 ①8時40分～9時30分 ②10時～10時30分 (いずれも要予約) | 日程 6日(木) 対象 平成27年4月生 (2歳3カ月～3歳未満であれば申込可) 内容 歯科健診、歯科指導、フッ化物塗布、育児相談 持ち物 母子健康手帳、健康アンケート、コップ、使用中の歯ブラシ(子ども用・仕上げみがき用) |
| 3歳児健診 受付時間 12時40分～14時30分 健診開始時間 13時～ | 日程 20日(木) 対象 平成26年3月13日～3月31日生 内容 身体計測、医師診察、栄養・育児相談、歯科健診、歯科指導 持ち物 母子健康手帳、健康アンケート ☆出かける前の尿を容器に入れ、持参ください。目と耳の検査は家で行ってきてください。 |

注意事項

- ・健診会場内での飲食(水・お茶は除く)は、遠慮ください
- ・すべて終了するまで2時間ほどかかります
- ・発熱や発疹などの症状がある、または過去1カ月以内に感染症にかかったことがあるお子さんは保健センターへ問い合わせください
- ・健診の実施2時間前に警報が出た場合は中止します
- ・受付時間より早く来られても、母子健康手帳は預かることができませんので了承ください

こんにちは赤ちゃん訪問事業

生後4カ月になるまでの赤ちゃんのいるお宅を民生児童委員が訪問します。(妊娠届や出生届時に同意のある人のみ)

天理市立休日応急診療所 (☎63-3257)

※休日応急診療所と市立メディカルセンターは同一建物にありますが、別の医療機関ですので、ご注意ください

診療科目 内科・小児科(当施設は、応急診療を目的としています)

診療日時 日曜日、祝日/10時～16時

持ち物 健康保険証、後期高齢者医療被保険者証(75歳以上の人)、受給資格証(福祉医療制度の対象者)
 ☆クレジットカード支払いは取り扱っていません

のびのび相談（乳幼児の発達相談）

- 内 容 言葉が遅い、他の子どもとうまく遊べないなど、子育ての悩みに心理相談員が相談に応じます
相 談 日 申込予約制（電話で予約してください）
対 象 乳幼児期の子どもとその保護者

母子健康手帳の交付（妊娠届出）場所・時間が変わりました

母子健康手帳は妊娠から出産、そして子どもの成長記録となります。妊娠が分かった人は、母子健康手帳の交付を受けてください。子育てコンシェルジュ（保健師）が母子健康手帳を交付し、妊婦と相談しながら、すこやかなマタニティライフのお手伝いをします。

- 場 所 子育て世代すこやか支援センター「はぐ〜る」（保健センター1階）
時 間 9時～11時30分 / 13時～16時30分
対 象 市内に住民票がある妊婦
配 布 物 母子健康手帳・妊婦健康診査補助券・妊婦歯科健診受診券・パンフレットなど
※転出した場合は、住民票がある市町村で手続きしてください

妊娠届出時のマイナンバー提供のお願い

～7月1日から妊娠届出の際に、マイナンバー（個人番号）の記載が必要になります～

☆妊婦本人が届出する場合（①～③のいずれかの書類）

- ①マイナンバー（個人番号）カード
- ②マイナンバー（個人番号）通知カード及び顔写真付身分証明書（運転免許証・パスポートなど）の場合は1点
- ③マイナンバー（個人番号）通知カード及び顔写真なし身分証明書（健康保険証、年金手帳、学生証など）の場合は2点

☆代理人が届出する場合（①～③の全ての書類）

- ①委任状（任意様式）
- ②妊婦の番号確認書類（次のいずれか1点）
 - ・妊婦のマイナンバー（個人番号）カード又はその写し
 - ・妊婦のマイナンバー（個人番号）通知カード又はその写し
- ③代理人の身分確認書類（次のいずれかの1点）
 - ・顔写真付身分証明書（運転免許証・パスポートなど）の場合は1点
 - ・顔写真なし身分証明書（健康保険証、年金手帳、学生証など）の場合は2点

がん検診無料クーポン券で受診しましょう（6月頃送付）

4月20日時点で市に住民登録がある女性を対象に、子宮頸がん検診・乳がん検診の無料クーポン券を郵送します。

・子宮頸がん検診

平成8年4月2日～平成9年4月1日生

・乳がん検診

昭和51年4月2日～昭和52年4月1日生

◎無料クーポン券の有効期限 平成30年2月28日（水）

☆期間の終わり頃は医療機関が混雑し、予約が取れない場合もあります。できるだけ早めの受診をお願いします。今年度、無料クーポン券対象者で期間中にクーポン券を使わないで受診した人は、費用の償還ができる場合がありますので、健康推進課まで問い合わせください。

大腸がん・肝炎ウイルス検診

期間 6月1日(木)～平成30年1月31日(水)
対象 40歳以上の人(平成30年3月31日時点)
受診方法 指定医療機関に保険証などを持参のうえ受診してください

大腸がん検診・肝炎ウイルス検診の結果は、健康推進課にも通知されます。なお、結果及び経過について、健康推進課より確認させていただくことがあります。

大腸がん検診

内容 検便(2日法)による便潜血反応検査
料金 1,000円(70歳以上・生活保護受給者は無料)
 ☆大腸がんの無料クーポン券はありません

肝炎ウイルス検診

内容 血液検査
 (B型肝炎ウイルス検査、C型肝炎ウイルス検査)

☆原則、過去に当該肝炎ウイルス検診を受けたことのある人は対象外です

料金

- ①特定健診と同時に受ける人…1,000円
(B型のみ…700円、C型のみ…800円)
 - ②肝炎ウイルス検診のみ受ける人…1,700円
(B型のみ…1,400円、C型のみ…1,500円)
- ☆①②ともに70歳以上・生活保護受給者は無料

- ・今年度は、つぎの対象者の肝炎ウイルス検診は無料となります
- 40歳…昭和52年4月1日～昭和53年3月31日
- 45歳…昭和47年4月1日～昭和48年3月31日
- 50歳…昭和42年4月1日～昭和43年3月31日
- 55歳…昭和37年4月1日～昭和38年3月31日
- 60歳…昭和32年4月1日～昭和33年3月31日
- 65歳…昭和27年4月1日～昭和28年3月31日

| 医療機関名 | 電話番号 |
|-------------------|--------------|
| 井上医院 | 62-0664 |
| いのうえ内科クリニック | 69-5525 |
| 岩井メディカルクリニック | 62-0061 |
| おのざき整形外科★ | 62-7070 |
| 勝井クリニック(要予約) | 62-1606 |
| 鹿子木診療所 | 65-0140 |
| くらもと胃腸科医院 | 68-2252 |
| クリニックせんざい | 62-2111 |
| ささきクリニック | 69-5050 |
| 白濱医院(通院者のみ・要予約) | 63-2048 |
| 高井病院 | 65-0372 |
| 高宮病院 | 67-1605 |
| 寺西医院 | 62-6655 |
| 市立メディカルセンター(要予約) | 63-1821 |
| 友永循環器医院 | 63-2882 |
| 奈良東病院(要予約) | 65-1771 |
| 張田耳鼻咽喉科形成外科★ | 63-4976 |
| ふくしまクリニック | 62-1120 |
| 松山医院(要予約) | 67-7056 |
| みないち循環器内科・外科(要予約) | 69-6055 |
| 宮城医院 | 63-1114 |
| 山辺高原奥田診療所 | 69-2200 |
| よしこクリニック | 69-5100 |
| (市外)川西診療所 | 0745-44-0103 |
| (市外)高井医院 | 0745-43-0175 |

★肝炎検診のみ(大腸がん検診なし)
 ※休日・診療時間などについては、各医療機関に問い合わせください

がん検診(申込予約制)

胃・胸部(結核・肺がん)・大腸がん・セット検診

日時・場所 ・7月10日(月)保健センター
 ・18日(火)山田公民館
 (受付時間8時45分～10時30分)

持ち物 健康手帳(お持ちでない人は当日発行)
料金 胃検診1,000円・胸部検診400円・かくだん検査(希望により)450円・大腸がん検診500円(70歳以上の人・生活保護受給者は無料)
注意事項 胃検診は、胃腸の手術をした人、治療中の人、バリウムの服用に対してアレルギー反応のある人、自分の力で立って姿勢の保持ができない人は受けられません

窓口大腸がん検診(申込予約制)

日時 ・6月15日、7月6日・13日の木曜日
 13時～17時
 ・6月16日、7月7日・14日の金曜日
 8時30分～12時

申込み締切 2週間前まで
場所 保健センター窓口
持ち物 健康手帳(お持ちでない人は当日発行)
料金 500円(70歳以上の人・生活保護受給者は無料)

20歳からのプチ健診 健康推進課(☎内線 777)

年に1度必ず健診を受けて健康状態を数字で確認しましょう。

期間 6月1日(木)～平成30年1月31日(水)

内容 問診、身体計測、血圧測定、尿検査、血液検査(肝機能・脂質・血糖・貧血)(医師が必要と認められた人のみ)、内科診察、結果説明

対象 20歳～39歳(平成30年3月31日時点)の市内在住の人

★勤務先などで健診機会のない人、及び高血圧症や糖尿病などの生活習慣病で治療を受けていない人

料金 1,000円

受診方法 天理市医師会指定医療機関で実施

1. 健診する医療機関を決める
★予約が必要な医療機関を決める
2. 医療機関で受診する
3. 結果説明(医療機関が直接実施)
★詳細は市ホームページをご覧ください

| 医療機関名 | 予約 | 電話番号 |
|--------------|----|---------|
| 井上医院 | | 62-0664 |
| いのうえ内科クリニック | | 69-5525 |
| 岩井メディカルクリニック | | 62-0061 |
| おのぎき整形外科 | | 62-7070 |
| 勝井クリニック | ○ | 62-1606 |
| 鹿子木診療所 | | 65-0140 |
| くらもと胃腸科医院 | | 68-2252 |
| クリニックせんざい | | 62-2111 |
| ささきクリニック | | 69-5050 |
| 白濱医院 | ○ | 63-2048 |
| 高宮病院 | ○ | 67-1605 |
| 寺西医院 | | 62-6655 |
| 市立メディカルセンター | ○ | 63-1821 |
| 張田耳鼻咽喉科 | | 63-4976 |
| ふくしまクリニック | ○ | 62-1120 |
| 松山医院 | ○ | 67-7056 |
| みないち循環器内科・外科 | ○ | 69-6055 |
| 宮城医院 | | 63-1114 |
| よしこクリニック | ○ | 69-5100 |

集団ミニドック 保険医療課 いきいき健康係(☎内線 717・721)

集団ミニドックでは、特定健診(血管の傷みの徴候を発見するための健診)と、希望により最大4種類のがん検診を同時受診できます。半日で安価に色々な検査を受けることが出来る絶好の機会です。

ぜひ、みなさんと誘い合って申込みください。

日程 6月20日(火)・25日(日)、7月28日(金)

受付時間 8時45分～11時15分

★申込み時に、15分毎の受付時間枠から選択

場所 保健センター

集団ミニドックを受診できるのは右記の人です。医療保険資格により料金や受診可能項目が異なりますので、よく確認のうえ申込みください。

なお、申込みした人には、受診日の約1週間前に問診票などを送付します。

| 年齢 (生年月日) | | 39歳～74歳 (昭和17年12月1日～昭和53年3月31日) | |
|--------------|-----------|------------------------------------|--------------------------------------|
| 対象者 | 医療保険資格 | 天理市国民健康保険 | 全国健康保険協会(協会けんぽ)の被扶養者 |
| | 申込先 | 保険医療課 ☎63-1001 (☎内線 721・717) | 協会けんぽ奈良支部 保健グループ ☎0742-30-3706 |
| 料金等 | 特定健診(必須) | 1,000円 | 無料 |
| | 心電図検査 | 希望実施可能 | 希望実施可能 |
| | 眼底検査 | 希望実施可能 | 希望実施可能 |
| | 胃部(胃がん)検診 | 1,000円 | |
| | 胸部(肺がん)検診 | 400円 | |
| | 大腸がん検診 | 500円 | |
| | 前立腺がん検診 | 無料 | |

★各健(検)診には定員があります。満員の場合、次回を案内することがあります

★がん検診は、70歳以上(平成30年3月31日時点)の人は無料です

★胸部(肺がん)検診は、リスクや症状がある場合に喀痰検査も追加実施します(別途料金450円必要)

★前立腺がん検診は男性のみ

6月9日(金) ピアノ独奏
演奏者：中野 万里子
曲目：ショパン パラード 第1番 Op.23
：リスト リゴレット・パラフレーズ 他

23日(金) 女声三部合唱
演奏者：チェリーボンボン
曲目：平城山、落葉松 他

市役所1階ロビー 12時20分～

出演者募集中

◆問い合わせ 文化センター(☎63-5779/月曜日及び祝日は休館)へ

イベント・講座

河瀬直美監督 天理に来る

世界的映画作家・河瀬直美氏がディレクターを務める「国際映画祭実行委員会」が、「ナラティブ2018」というプロジェクトで天理を舞台に映画を製作します。「みんなて・天理で・映画づくり」そのキックオフとなるイベントです。

◇日時 6月4日(日)19時～20時30分

☆17時～模擬店も出店予定
◇場所 天理駅前広場 ステ

1ジコフン

☆雨天時は天理駅南団待合所に変更予定

◇内容

・19時～：河瀬監督と市長が映画の魅力についてトークセッション
・19時30分～：親子で体験！自転車発電上映会

☆映画上映に必要な「電気」を自分たちで作ってしまおうという企画。名作アニメ「パンダゴパンダ」を上映

◇費用 無料

◆問い合わせ 文化振興課(☎内線867)へ

☆当イベントは「国文祭・障文祭なら2017」(応援事業

山の辺文化会議

山の辺文化講座

◇日時 6月10日・17日の土曜日13時30分

◇場所 文化センター 4階視聴覚室

◇内容

・10日：「自然と文化が織りなす『山の辺の道』沿いの原風景」

・17日：「社寺林の再評価と『緑の回廊』づくり」

◇講師 佐藤孝則氏(天理大学付属おやさと研究所教授)

◇費用 一般500円(山の辺文化会議会員は無料)

◇申込み 不要

◆問い合わせ 文化センター(☎63-5779/月曜日及び祝日は休館)へ

山田町の伝統行事

【中送り】

市の無形文化財である「虫送り」。現地ではふるさと運動実行委員が案内します。

◇日時 6月16日(金)17時15分集合◎、20時30分(解散)

◇場所 山田町上山田

☆市役所に集合。現地へはバスで送迎

◇対象 市内在住の幼児・小学生・中学生とその保護者

☆小学2年生以下は要保護者同伴

◇費用 無料

◇持ち物 綿の手袋、タオル
☆長袖、長ズボンで参加ください

◇定員 35人(先着順)

◆申込み・問い合わせ 6月2日(金)から生涯学習課(☎内線510・511)へ

知っておきたい暮らしの情報

市役所地下消費生活センター(☎内線 770・785/毎週月～金曜 10時～12時・12時45分～16時/祝日は休み)

洗濯表示が変わりました

2016年12月1日から、衣類などに付けられている洗濯表示が新しくなりました。今までの洗濯表示は日本独自のものを使ってきましたが、国際規格の絵表示に統一されました。海外旅行やインターネット通販で、海外製品を購入したとき、見たことのない洗濯表示に戸惑うこともなくなります。12月1日以前に表示をした製品は、旧表示のまま販売されていますので、しばらくは旧表示品と新表示品が混在して販売されています。新しい洗濯表示は、慣れ親しんだ「洗濯機」の絵柄が「桶」(家庭洗濯)になるなどデザインが変わり、種

類も増えました。ドラム式洗濯機などによる「タンブル乾燥」や「酸素系漂白剤」など新しい洗濯記号が追加されましたが、絞り方の記号はなくなりました。5つの「基本記号」と強さ・温度・禁止の「付加記号」や数字の組み合わせで構成されます。



新洗濯表示の詳細については、消費生活センターにパンフレットが置いてあります。消費者庁ホームページからも情報を入力できますので、活用ください。

図書館へようこそ

市立図書館 (☎63-0739/FAX63-3911)

新着

一般書

『ありのままのアンデルセン ーヨーロッパ旅を追うー』
マイケル・ブース/著、寺西のぶ子/訳 (晶文社)



アンデルセンが残した日記や手紙をもとに、その足跡をたどり、知られざる心情を丹念に追った旅行記。

- ・NHKラジオ深夜便こころの時代インタビュー集 益川敏英[等]
- ・王妃たちの最期の日々 上下 ジャン=クリストフ・ピユッツ編
- ・超老人の壁 養老孟司
- ・わが家の漢方百科 新井 信
- ・自家製しよう! 榎出版社編
- ・インドアボルダリング BOOK 榎出版社編
- ・城をひとつ 伊東 潤
- ・百年の散歩 多和田葉子
- ・フラダン 古内一絵
- ・イートン校の2羽のフクロウ ジョナサン・フランクリン

新着

児童書

『ありづかのフェルダ』
オンドジェイ・セコラ/さく・え、関沢明子やく (福音館書店)



ありのフェルダは、ムカデをつかまえてそうじをさせたり、赤ちゃんありのせわをしたりと、大かつやくしています。

- ・猫魔ヶ岳の妖怪 斎藤隆夫絵
- ・わたり鳥 鈴木まもる絵
- ・ゆうかんな3びきとこわいこわいぼう スティブ・アントニー絵
- ・あわてんぼうウサギ パーサンスレン・ポルマー絵
- ・ナビラとマララ 宮田 律
- ・もっと知ろう! 点字 日本点字図書館・監
- ・どうぶつ園のじゅうい1巻 植田美弥・監
- ・とんでろじいちゃん 山中 恒
- ・ホイッパーウィル川の伝説 キャシー・アッペルト
- ・メリーメリーおとまりにでかける ジョーン・G. ロビンソン

| | | | | | |
|----|----|----|----|----|-------|
| | 6 | | | | |
| 日 | 月 | 火 | 水 | 木 | 金 土 |
| | | | | 1 | 2 3 |
| 4 | 5 | 6 | 7 | 8 | 9 10 |
| 11 | 12 | 13 | 14 | 15 | 16 17 |
| 18 | 19 | 20 | 21 | 22 | 23 24 |
| 25 | 26 | 27 | 28 | 29 | 30 |

● は休館日 (23日は館内整理のため休館)

今月のイベント

子どもに対するおはなし会

6月10日(土)・25日(日)
おはなしの部屋
各回 50人(先着順)
4歳~小1 10:30~11:00
小2~ 11:10~11:40

いっしょにあそぼう!

ーわらべうたと絵本ー

6月1日(木)
おはなしの部屋
各回 15組(先着順)
①6カ月~1歳の子どもと保護者
10:00~10:20
②1歳~3歳の子どもと保護者
10:40~11:10

移動図書館

6月14日(水)

柳本公民館 14:00~15:00
西長柄公民館 15:30~16:30

6月21日(水)

パストラーレ天理 14:30~15:30
樺本天理団地 16:00~16:30

6月28日(水)

二階堂学童保育所 15:00~15:30
トーマン団地星塚会館 16:00~16:30

地域づくり推進講座

男子厨房に入る

◇日時 6月17日(土) 9時30分~13時頃

◇場所 丹波市公民館

◇内容 エビ春巻、ナスのピリ辛あえ、キャベツと牛肉

の甘辛みそ炒めを作ります

◇講師 日下部幸雄氏

◇対象 市内在住・在勤の男性

◇定員 12人(先着順)

◇費用 1,000円(材料費)

◇持ち物 エプロン、三角巾

◆申込み・問い合わせ 6月1日(木)~11日(日)に材料費を添えて丹波市公民館(☎62-3223)火曜日午後と水曜日及び祝日は休館へ

▼コケ玉づくり

◇日時 6月26日(月) 9時30分~11時

◇場所 朝和公民館

◇講師 龍口いつ代氏

◇対象 市内在住・在勤の人

◇定員 30人(先着順)

◇費用 1,000円

◇持ち物 エプロン・持ち帰り用ビニール袋

◆申込み・問い合わせ 6月10日(土)までに朝和公民館(☎66-0001)火曜日午後と水曜日及び祝日は休館へ

山の辺の道ボランティアガイド養成講座

◇日時 6月17日(土) 講座: 10時~11時30分頃/現地研修: 12時30分~16時頃

☆雨天決行警報発令時は中止

◇場所 講座: 天理駅南団体待合所/現地研修: 天理駅

↓天理砂岩など↓天理駅

◇内容 会員のガイド力向上と新会員のための勉強会で、今年のテーマは、日本書紀に記された「石」です

◇服装 長そで、長ズボン

◇講師 奥田尚氏(県立樺原考古学研究所特別指導研究員)

◇対象 市内・市内近郊に在住で、受講後会員としてボランティア活動に参加できる人及び「山の辺の道ボランティアガイドの会」会員

◇費用 無料

◇持ち物 弁当、飲み物

◆申込み・問い合わせ 6月12日(月)までに産業振興課(☎内線207/FAX62-2280)へ

第46回市人権教育推進協議会総会

◇日時 6月17日(土) 13時~

◇場所 文化センター 3階

文化ホール

- ◇内容 記念講演「僕は車椅子に乗っている。ただそれだけのこと。」中村珍晴氏
- ☆どなたでも参加できます
- ◆問い合わせ 人権センター
(☎65-0130)へ

応急手当講習会

- ◇日時 6月25日(日)9時～12時
- ◇場所 天理消防署
- ◇内容 普通救命講習：心肺蘇生法・AED(自動体外式除細動器)の取り扱いなどの応急手当
- ◇対象 奈良県広域消防組合管内に在住・在勤・在学の人
- ◇定員 20人
- ◇費用 無料
- ◆問い合わせ 天理消防署 救急課(☎62-33322)へ

プリザーブドフラワー教室

- ◇日時 6月30日(金)13時30分～15時
- ◇場所 人権センター
- ◇講師 出口昭美氏
- ◇対象 市内在住の人
- ◇定員 12人(先着順)
- ◇費用 2,000円
- ◆申込み・問い合わせ 6月

5日(月)～9日(金)に人権センター(☎65-0146)へ

雑誌リサイクル

図書館で役目を終えた雑誌を有効に活用していただくため、市民のみなさんに無償で譲ります。

- ◇日時 7月1日(土)・2日(日)9時～18時
- ☆期間中1人3冊まで
- ☆なくなり次第終了
- ◇場所 市立図書館 おはなしの部屋
- ◇申込み 不要
- ◆問い合わせ 市立図書館(☎63-0739)月曜日及び祝日は休館)へ
- ☆営利目的には使用しないでください

障害者(児)合同レクリエーション

- ◇日時 7月2日(日)8時30分集合
- ☆雨天決行(7時現在で警報が発令している場合は中止)
- ◇場所 神戸どうぶつ王国(神戸市)／(集合)天理駅東側西1駐車場
- ◇対象 市内在住の障害者(児)とその家族など

☆家族などとは、障害者(児)と同居を共にする人、または障害者(児)を介助する人(2人程度)

- ◇定員 300人(先着順)
- ◇費用 2,000円
- ☆3歳以下無料/4歳～小学生は1,000円
- ◇申込み 6月1日(木)～14日(水)までに参加費を添えて、各障害者団体の長または社会福祉協議会、市社会福祉課へ
- ◆問い合わせ 社会福祉協議会(☎61-2200)、社会福祉課(☎内線741)へ

天理シティーオーケストラ 第17回定期演奏会

- ◇日時 7月2日(日)14時～13時開場
- ◇場所 市民会館 やまのべホール
- ◇曲目 ベートーヴェン作曲 レオノーレ序曲第3番 他
- ◇指揮 安野英之氏(常任指揮者)
- ◇演奏 天理シティーオーケストラ
- ◇対象 未就学児は入場不可
- ◇費用 一般前売り1,000円(当日1,300円) / 学生前売り500円(当日)

天理安全ニュース

天理警察署 (☎62-0110)

不法滞在・不法就労防止にご協力ください

不法滞在者とは

- ・偽造パスポートや密航船などで不法に入国する者
 - ・在留期間を超えて日本に滞在する者
- 上記を指し、その多くが働いている状況にあります。不法滞在者が働いたり、働くことが認められない在留資格で在留する者が働くことは、不法就労活動になります。

みなさんへのお願い

- ・働くことが認められていない外国人を雇った事業主や不法入国を援助した人などは、法律により罰せられる場合があります
- ・外国人の雇用にあたっては、必ずパスポートや在留カードなどを見て在留資格や在留期限を確認してください

「安全・安心なまちづくり」のため、不法滞在者、不法就労者などの情報を見聞きした人は、迷わず110番または天理警察署まで通報をお願いします。

自転車事故に注意



市内発生状況(4月20日現在)

- ・事故内容 重傷事故…2件、軽傷事故…8件、物損事故…54件
- ・事故類型 出会い頭…40件、単独・転倒…6件、その他…18件

「自転車安全利用五則」の遵守を!

- 一 自転車は、車道が原則、歩道は例外
- 二 車道は左側を通行
- 三 歩道は歩行者優先で、車道寄りを徐行
- 四 安全ルールを守る
飲酒運転・二人乗り・並進の禁止・夜間はライトを点灯・交差点での信号遵守と一時停止・安全確認
- 五 子供はヘルメットを着用

安全で快適な自転車の利用で
交通事故防止の徹底を!

イベント・講座

くらし・環境

子育て・教育

健康・福祉

スポーツ

800円)

☆学生は小・高校生以下

☆前売り券は文化センター及び市民会館にて発売

◆問い合わせ 文化センター
(☎63-15779/月曜日及び祝日は休館)へ

絵本の読み聞かせ講座

◇日時 7月7日、9月1日、10月6日、11月17日、12月1日、1月19日の金曜日10時～12時(全6回)

◇場所 市立図書館 おはなしの部屋

◇内容 絵本の選び方、読み方他

◇講師 天理おはなしの会

◇対象 市内在住・在勤・在学で全日程参加できる人

◇定員 20人(先着順)

◆申込み・問い合わせ 6月30日までに市立図書館(☎63-10739/月曜日及び祝日は休館)へ

男女共同参画講座

親子で学ぶ

◇日時 7月8日(土)10時～12時

◇場所 天理駅南団体会待合所

◇内容 ニュース、スポーツ実況、実際の動画などを使いながら、数々の情報から何を切り取り、そしてどう受け取るかなどを、テレビ局の仕事の面白さを通じて、またゲームなども交えながら親子で楽しく学びます

◇講師 吉原功兼氏(関西テレビアナウンサー)

◇対象 小学生とその保護者

◇定員 20組(先着順)

◇費用 無料

◆申込み・問い合わせ 6月7日(水)から男女共同参画課(☎68-2666/日・月曜日及び祝日は休館)へ

第24回「天理の第九演奏会」合唱団員募集

今年7月から基礎練習を開始します。合唱や第九が初めての人も大丈夫です。満員の観客の前で一緒に感動体験をしませんか。

▼基礎練習(7～8月)

7月8日(土)開始予定で、プロの先生を招いて月4回の練習予定です。

▼練習(7～12月)

木曜日夜、土曜日昼他の予定で基本月4回、本番直前にはオーケストラ合わせ、リハ

サルが入ります。

◇練習場所 市民会館、前栽公民館、三島公会堂 他

◇定員 200人(パート別に定員数が異なります)

◇参加費用

・12,000円(第二部のみ出演)

・14,000円(第一部及び第二部への出演)

☆学生は無料

★第一部…シヨニフター合唱曲

／第一部…ベートーベン第九

◆申込み・問い合わせ 文化センター内天理第九の会 樽谷(☎63-15779/月曜日及び祝日は休館)へ

環境業務課からのお知らせ

環境業務課(☎64-3911)

浄化槽の清掃と点検について

浄化槽を使用している人(土地建物の管理所有者)は、少なくとも年1回の清掃と保守点検、水質検査をすることが法律で義務付けられています。

不衛生にならないためにも必ず清掃を行ってください。

浄化槽の清掃は、市の許可を受けた下記の浄化槽清掃業者へ直接依頼してください。市では受付していません。

- ・(有)松本清掃社 ☎53-5211
- ・(有)奈良八光環境社 ☎64-5500
- ・八光興業(株) ☎0721-80-3333

6月のし尿収集予定

| 校区名 | 日程 | 校区名 | 日程 |
|-----|--------|------------|--------|
| 丹波市 | 8～12日 | 朝和 | 15～19日 |
| 山の辺 | 8～12日 | 福住 | 12～15日 |
| 前栽 | 6～8日 | 7月のし尿収集予定 | |
| 井戸堂 | 15～16日 | 校区名 | 日程 |
| 二階堂 | 6～8日 | 櫛本 | 3～5日 |
| 柳本 | 19～22日 | (☎64-1591) | |

☆詳細は天理第九合唱団のホームページをご覧ください

HP <http://tenridaiku.com>

ホームページからの問い合わせ・申込みも可能です

▼第24回「天理の第九演奏会」

◇日時 12月17日(日)午後

◇場所 市民会館 やまのホール

第88回 N A I S T サイエンス塾

AR(拡張現実感)を使い頭の中にあるアイデアを友達と共有する方法の紹介、ARのアプリケーションを作成します。

◇日時 7月8日(土)①10時～11時30分②12時30分～14時

◇場所 高山サイエンスプラザ4階(学研北生駒駅よりバスでサイエンスプラザ下車)

◇対象 小学生(要保護者同伴)

◇定員 各回20人(申込み多数の場合は抽選)

◇費用 500円/人

◆申込み・問い合わせ 6月1日(木)から21日(水)(必着)までに、メール・FAX

・ハガキで、イベント名称、希望時間(第2希望まで)、参加者氏名(フリガナ)、校名、学年、住所(郵便番号)、メール、FAX、電話番号を

記入し、奈良先端大支援財団（〒630-0101生駒市高山町8916-112 / ☎72-5815 / FAX72-5819 / ■ Kagaku@science-plaza.or.jp）へ

★当選通知は6月27日までに行い、落選通知は行いません

☆詳細はホームページをご覧ください
<http://www.science-plaza.or.jp>

福祉の就職総合フェア 2017

◇日時 7月9日(日)10時30分～16時30分

◇場所 奈良ロイヤルホテル 2階(奈良市法華寺町254-1)

◇内容

・10時30分～12時30分：職場プレゼンテーション(20事業所)

・13時～16時30分：福祉施設・事業所との面談(64事業所)

▼各種コーナー

・福祉のお仕事相談、資格取得相談(社会福祉士・介護福祉士・看護師)、大阪府・京都府福祉人材センター相談

・奈良県 福祉・介護事業所

◇対象 認証制度紹介コーナー

・平成30年3月卒業予定の大学・短大・専門学校生の人
 ・福祉・介護職場への就職や転職希望の人
 ・福祉の仕事に関心のある人

◇費用 無料

◆問い合わせ 県福祉人材センター(☎0744-2910160)へ

障害者ふれあいセンター 教室案内

▼書道教室

◇日時 7月21日・28日、8月4日・18日・25日の金曜日(各5回)

・7月は15時30分～17時
 ・8月は10時～11時30分

◇場所 障害者ふれあいセンター

◇講師 宮崎治子氏

◇対象 市内在住の5歳から8歳までの知的障害児とその保護者

◇定員 10組

◇費用 無料

◆申込み・問い合わせ 6月15日(木)～29日(木)9時～17時に障害者ふれあいセンター(☎671-2188 / FAX661-3611 / 月

曜日は休館)へ

県高齢者美術展作品募集

▼美術展

◇日時 8月25日(金)～30日(水)9時～17時

★8月28日(月)は休館

◇場所 県文化会館 展示室

▼作品募集

◇対象 県内在住で昭和34年4月1日以前に生まれたアマチュアの人

◇部門 日本画・洋画・書・工芸・手芸・写真

★出品者により創作されたもので、1部門につき1人2点まで、未発表のものに限る

◇出品料 1点1,000円(振込み手数料を除く)

★出品料を指定の金融機関に振り込み、振込受付書などを「出品申込書」の裏面に貼付したうえで申込みください

◇振込先名義及び口座番号 南都銀行神宮前支店

普通 2075775

奈良県社会福祉協議会 すこやか長寿センター

◆申込み・問い合わせ 6月1日(木)～30日(金)17時まで(時間厳守)に介護福祉課(☎内線745-746)へ

★出品申込書は同課にあります

— 暮らし・環境 —

市税のお知らせ

6月30日(金)は市・県民税(全期分、1期分の納期限です。納期限までに)

納付してください、市・県民税は、本市に1月1日現在住んでいる人の、前年1年間の所得に対して課税されます。納税には、給料や年金から差し引かれて納める特別徴収と、自身が金融機関などの窓口で納める普通徴収の2通りがあります

・公的年金を受給しており、平成29年4月1日現在で65歳以上の人は、年金所得から計算した税額が公的年金から引き落とされるようになります。(市・県民税が非課税の人や介護保険料が年金から引き落とされていない人などは対象となりません)対象となる人には納税通知書にお知らせのチラシを同封しますのをご覧ください

★市役所窓口、金融機関のほか、コンビニエンスストア(休日・夜間を問わず納付

可)及び、郵便局でも納付できます

◆問い合わせ 課税のことは税務課(☎内線248・249・613)、納税のことは収税課(☎内線203・204)へ

市税夜間納付相談

◇日時 6月22日(木)20時まで

▼固定資産税・市県民税・軽自動車税

◇場所 市役所2階 収税課

◆問い合わせ 収税課(☎内線202・203)へ

女性の活躍に関するアンケート調査

総務省より委託を受け、市内女性(18歳から75歳未満)を対象にアンケートを送付しています。みなさんの協力をお願いします。

◇アンケート送付時期 5月下旬から6月上旬

◇対象 4月10日現在市内に住民票のある女性(18歳から75歳未満)

◆問い合わせ 産業振興課 産業競争力強化室(☎内線262)へ

子育て・教育

天理っ子ひろば

- ◇日時 7月5日(水)10時～11時15分
- ◇場所 北保育所
- ◇対象 0歳～就学前児童とその保護者
- ◇定員 30組(先着順)
- ◇持ち物 下靴を入れる袋
- ◆申込み・問い合わせ 6月1日(木)から必ず電話で児童福祉課(☎内線896)へ

小中学校教科書展示会

- ◇日程 6月16日(金)～7月14日(金)
- ◇場所・時間 教育総合センター:9時～17時/土・日曜日は休館
- ・市立図書館:9時～18時/月曜日及び6月23日(金)は休館
- ◆問い合わせ 学校教育課(☎内線520)、教育総合センター(☎63-10316)、市立図書館(☎63-10739)へ

親子で制作遊び

- ◇日時 6月22日(木)10時～
- ◇場所 柳本保育園
- ◇内容 紙皿を利用して、かたつむりを作ります
- ◇対象 1歳・2歳児とその保護者
- ◇定員 10人
- ◆申込み・問い合わせ 6月16日(金)16時までに柳本保育園内子育てゆとり創造センター天理(☎0120-67-11612)へ

土曜子育てサロン

- ◇日時 6月24日(土)9時30分～11時30分
- ◇場所 はぐる
- ◇内容 休日のひとときを子どもと親子で楽しく遊ぶ
- ◇対象 0歳～就学前児童とその保護者
- ◇定員 15組程度
- ◆申込み・問い合わせ 児童福祉課(☎内線896)へ

親子で遊ぼう会

- ▼ぞうグループ
- ◇日時 6月28日(水)10時～11時15分
- ◇場所 柳本保育園

健康・福祉

”いきいきはつらつ教室”参加募集

市立メディカルセンターまちかど相談室(☎85-6656)

市立メディカルセンター内2階地域包括ケア広場で開催の介護予防教室です。

すべての教室に健康長寿のための工夫がされ、どなたでも参加しやすいメニューになっています。

時間 14時～16時/

13時30分受付(調理実習除く)

対象者 おおむね65歳以上

人数 20人程度

★随時、申込みを受付けます

7月のスケジュール

| 土 | 日 | 月 | 火 | 水 | 木 | 金 | 土 | 日 | 月 | 火 | 水 | 木 | 金 | 土 | 日 | 祝 | 火 | 水 | 木 | 金 | 土 | 日 | 月 | 火 | 水 | 木 | 金 | 土 | 日 | 月 |
|---|---|--------------|-------|---------|------|---------|---|----------------|------------------|----|---------|---------|----|----|----|-------|-------------------|--------|---------|----|----|----------------|-------|--------------|------------------|---------|----|----|-------|----|
| 1 | 2 | 3 | 4 | 5 | 6 | 7 | 8 | 9 | 10 | 11 | 12 | 13 | 14 | 15 | 16 | 17 | 18 | 19 | 20 | 21 | 22 | 23 | 24 | 25 | 26 | 27 | 28 | 29 | 30 | 31 |
| | | くらしの知恵袋(太極拳) | 折り紙教室 | まちかど探検隊 | 自主活動 | 囲碁・将棋教室 | | (夏)はつらつコーディネイト | くらしの知恵袋運動編(真美体操) | | お口の健康教室 | 囲碁・将棋教室 | | | | 折り紙教室 | くらしの知恵袋運動編(宇エア体操) | 病気のいろは | 囲碁・将棋教室 | | | くらしの知恵袋栄養編(実習) | フラダンス | STEP(フレッツ)体操 | リンパマッサージ・アロマセラピー | 囲碁・将棋教室 | | | 折り紙教室 | |

時間は10時から15時までです。一つひとつ説明を受けながら、ゆったりと教室を進めます。参加を希望する人は、前栽公民館へ10時に集合してください

介護予防リーダーの愛称は「STEP」です。健康を維持したい人、一緒に体操しませんか

「リンパマッサージ・アロマセラピー」は
・筆記用具・手鏡・フェイスタオル
・ハンドタオル・オイル、クリーム(ベビーオイルなど)をお持ちください

※水分補給のための飲み物を持参ください(1階に自動販売機もあります)

※「自主活動」の日は、いきいきはつらつ教室に一度でも参加した人が個人でもグループでも介護予防のための活動に使える日です(事前申込み必要)

※「お口の健康教室」は歯ブラシ、コップ、手鏡を持参ください

◇対象 平成27年4月2日、平成28年4月1日生まれの子どもとその保護者

◇定員 20組(先着順)

▼うさぎグループ

◇日時 7月19日(水)10時～11時15分

◇場所 はぐろ

◇対象 平成28年4月2日、平成28年9月19日生まれの子どもとその保護者

◇定員 12組(先着順)

◎共通

◇費用 無料

◆申込み・問い合わせ 6月1日(木)から必ず電話で児童福祉課(☎内線8996)へ

出前保育「みんなで遊ぼう」

◇日時 6月29日(木)10時～11時15分

◇場所 JA二階堂 2階会議室

◇内容 子どもと手遊びやふれあいなど楽しく過ごす

◇対象 0歳～就学前児童とその保護者

◇持ち物 下靴を入れる袋

◆申込み・問い合わせ 児童福祉課(☎内線8996)へ

☆当日参加もできます

☆市ホームページの「e古都なら」からも申込みできます

赤ちゃんがきた

～親子の絆づくりプログラム～

◇日時 7月11日・18日・25日・8月1日の火曜日10時～12時

◇場所 はぐろ

◇内容 DVDやテキストを利用してながら、0歳時期に知っておきたい子育て知識を学ぶ

◇対象 平成29年2月1日～5月11日生まれの第1子とその保護者

◇定員 15組

◇費用 無料(テキスト代実費864円)

◆申込み・問い合わせ 児童福祉課(☎内線8996)へ

☆市ホームページの「e古都なら」からも申込みできます

「肢体不自由の障がいのある子どもへの教育相談」及び奈良養護学校「学校見学会」

◇日時

・教育相談…土・日曜日及び祝日を除く希望日時

・学校見学会…6月6日(火)9時30分～11時30分

◇場所 県立奈良養護学校 奈良市七条町135

◇内容 就学・転学に関する

相談や日常生活の支援方法

・教育内容・福祉機器の活用などの相談(訪問相談にも応じます)。学校の説明と見学

◇対象

・肢体不自由の障がいのある子どもとその保護者

・教育・療育に携わる関係者(学校、幼稚園、保育園、療育施設など)

◆申込み・問い合わせ 県立奈良養護学校(☎0742-3412671/FAX0742-13319459)へ

スポーツ

スポーツ振興課からのお知らせ

▼スポーツ教室

～子育て世代のストレッチエクササイズ～

◇詳しくは裏表紙の「コフフン6月のイベント」をご覧ください

◇申込み期間 申込み用紙に必要事項を記入し、6月1日(木)～13日(火)

▼スロージョギング®体験会

～ゆっくり走ってダイエット～

◇詳しくは裏表紙の「コフフン6月のイベント」をご覧ください

ン6月のイベント」をご覧ください

◇申込み期間 6月1日(木)～20日(火)

▼市民水泳教室

◇期間 7月21日(金)～27日(木)

◇場所・時間

・樺本小学校、前栽小学校：9時～11時30分

・柳本小学校：13時30分～16時

・福住小学校：13時15分～15時15分

☆参加できるのは原則として住所地の市立中学校区内の会場に限ります

◇対象 市内在住・在学の小1年生以上(大人可)で息継ぎができない人及び25m泳げない人

◇定員 会場毎に各35人(先着順)

◇費用 3,500円

☆申込時に徴収

◇申込み期間 申込用紙に必要事項を記入し、6月5日(月)～20日(火)

▼第50回市民体育大会

参加者募集

・合気道

◇日程 7月2日(日)

◇場所 北中学校柔道場

◇種別 演武(小学生・中学生・一般、短刀体さばき競技(小学生)、短刀制御競技(小学生)、短刀乱取(小学生・中学生・一般、徒手乱取(一般)

・ビーチボール

◇日程 7月9日(日)

◇場所 総合体育館

◇種別 男女とも12歳・30歳・40歳・50歳以上の部

☆競技区分を変更する場合あり

・民踊

◇日程 7月10日(月)

◇場所 市民会館

◇種別 一般

◎共通

◇対象 市内在住・在勤・在学の人

◇申込み期間 6月1日(木)～16日(金)

▼夏休み 親子で一緒にドッジボールを楽しむ日

◇日時 7月22日(土)9時～12時

◇場所 市立二階堂体育館

あります

◇対象 スポーツを楽しみたい小学1～6年生及びその保護者など

◇費用 無料

◇持ち物 室内用運動靴、飲み物、タオル、着替え

◆申込み期間 6月1日(木)～7月14日(金)

◎共通

◆申込み・問い合わせ スポーツ振興課 (☎内線551・552/FAX6210100/✉sport-moushi@city.tenri.lg.jp (携帯電話不可)へ)

☆送信後に要連絡

教室・会員参加者募集

▼ソフトテニス教室

◇日時 5月～平成30年3月の第1・3土曜日13時～16時

☆途中参加も可能です

☆雨天の場合は中止

◇場所 市立庭球場

◇対象 小学生以上の人

◇費用 大人2000円/回、小・中学生1000円/回

◆申込み・問い合わせ 市ソフトテニス連盟 吉川 (☎080-3761-1765)

9)へ

▼市剣道連盟会員

◇日時・場所

・毎週日曜日：天理大学武道館剣道場/居合道9時～10時/剣道教室10時～11時/一般剣道11時～12時

・毎週水曜日：樺本小学校体育館/剣道教室・一般剣道19時～21時

・毎週土曜日：樺本小学校体育館/剣道教室・一般剣道17時～19時

・毎週月・木曜日：北中学校剣道場/一般剣道19時～21時

☆見学などは、けい古場所にて随時受付

◇対象

・居合道：一般

・剣道教室：幼年、小学生、一般

・一般剣道：中学生以上

◆申込み・問い合わせ 市剣道連盟事務局 永井 (☎6210039)へ

▼市テニス協会会員

初心者も大歓迎です。ジュニア教室も同時開催中です。

◇日時

・毎週金曜日10時～12時

・毎週土・日曜日9時～12時

☆市民体育大会などの開催日を除く

◇定員 ジュニア教室のみ60人(先着順)

☆小学4年生～中学生

◇年会費 社会人(大学生含む)：12,000円/高校生：9,000円/小学生：6,000円

◆申込み 5月1日(月)から随時練習会場で受付

◆問い合わせ 市テニス協会事務局 福原 (☎/FAX6613302)へ



「奈良マラソン 2017」ランナー募集

全国から17,500人のランナーをむかえ古都奈良をスタートする「奈良マラソン 2017」が開催されます。

日時

- ・12月9日(土) 3km ジョギング
- ・12月10日(日) マラソン(42.195km)、10km

場所

- ・奈良電力鴻ノ池パーク (奈良市鴻ノ池運動公園)内特設コース…3kmジョギング
- ・ならでんフィールド (奈良市鴻ノ池陸上競技場)…マラソン、10km(スタート&フィニッシュ)

申込み

①、②はホームページより (携帯サイトも可)

☆先着順

①奈良県民枠受付

6月7日(水)20時～12日(月)マラソン…2,000人

②一般枠受付

6月14日(水)20時～19日(月)
・マラソン…9,000人 ・10km…3,500人
・3kmジョギング…1,200人

HP <http://runnet.jp/>

パソコンまたは携帯電話から上記 URL にアクセスし、大会エントリーページの指示に従って申込みください。

③郵便払込受付 専用払込用紙で抽選

6月14日(水)～28日(水)
・マラソン…1,000人 ・10km…500人
・3kmジョギング…300人

☆詳しくは、奈良マラソン大会ホームページまで

問い合わせ 奈良マラソン実行委員会事務局 (☎0742-81-8752)へ



学ぶてんり kid's

南中学校は、古きゆかりのある大和神社の西方、豊かな田園地域の中に位置しています。昭和 35 年 4 月 1 日、二階堂、朝和、式上の 3 中学校を統合し、本校は開校しました。当初の校訓「自主」「協和」「明朗」は今も引き継がれ、人間性豊かな生徒の育成を目指し、様々な教育活動を実施しています。

【自主】 自ら学び考え、何事にもトライしよう

【協和】 なかまと力を合わせ、共に伸びよう

【明朗】 明るく素直で、自他を大切に

近年は本校においても、地域のみなさんの参画を得て、地域全体で生徒の学びや成長を支える様々な活動を行っています。ここでは、その一端を紹介します。

読み聞かせ学習

毎月 1 週間を読書週間として、読書タイムを設けています。その時間を利用して、地域ボランティアの人が中心となり、学年ごとに、絵本の読み聞かせを行っています。様々なジャンルの絵本に接することができ、生徒たちは自らの感性を磨いています。

自主早朝学習

3 年生の受験勉強のため、11 月から翌年の 2 月まで、毎週月・水・金曜日の 7 時 30 分から 40 分間、自主早朝学習を実施しています。生徒たちは自分で問題集などを持参し、ボランティアで協力してくれている大学生に質問するなど、集中して勉強しています。

門松づくり

12 月末、校区在住の人から指導いただき、立派な門松をつくっています。地域のみなさんにもお正月の雰囲気を感じていただいているのではないかと思います。

長柄駅花いっぱい運動

地域への感謝の気持ちを込め、花いっぱいの環境づくりに貢献しようと、プランター 50 箱にパンジーを植え、JR 長柄駅周辺に配置しています。

このように、本校では、地域のみなさんのお力添えを得て、地域ぐるみで生徒たちを育てています。今後も、本校教育の充実に向けて、協力をよろしく願います。



ちょっとおでかけ

相撲食事処 ちゃんこ飛鳥山

天理市川原城町 273-5 ☎62-2113

定休日 不定休

営業時間 16 時 30 分～ 23 時



みなさんに支えられてきたことを実感 ありがたさを胸に「ちゃんこ飛鳥山」がオープン

不運な火災に見舞われてからわずか 2 カ月あまりで、天理本通り産業振興館前に場所を移して新たなスタートを切ったちゃんこ鍋・もつ鍋料理のお店「ちゃんこ飛鳥山」。元力士だった店主の西村佳之氏の四股名を屋号に、市内で創業して 30 年以上地域の人たちに親しまれてきた味が 5 月 15 日に戻ってきました。

新しいお店は、「座敷にこだわらず気軽に楽しんでもらいたい」との思いから全席テーブル席にしたカ



ジュアルな内装に、お客の健康を考え全席禁煙としました。看板メニューは、鶏だしベースで 7 種類の風味を用意した「ちゃんこ鍋」と牛コツだしベースの「もつ鍋」です。

西村氏は、再開にあたり「みなさんにつけていただいたお店です。1 年生の気持ちでスタートしてがんばっていきたいです」と意気込みを話していました。

行基菩薩

— 中山町 —



おかしむかし、中山庄という村（現在の中山町）で、ある年、ながい日でりがつづき、村人たちはうえ死にしかかっています。

「わしらはどうすればええんじや」

「このままではみんなうえ死にじやよ」

「ううん、ほんに…こまりましたのう」

村人たちは、一か所に集まり毎日毎夜、話し合いをしていました。そこへ行基菩薩が通りかかり、村人の集まる草庵で一夜をあかさされました。と、そのとき字長山という所に、光を放つものがありました。

「あれは、なんなんだろう」

村人たちが、おそろおそろ近づいてみると、村人たちを包み込むような光が、土の中から放たれていました。

誰かともなく皆で掘り出して、だいじに

だいじに土を取り払ってみると、それは光を放つ朽木でした。

その次の日から収穫できる農作物が、だんだん増えてきました。村人たちはその朽木を私たちのお守りさんとうわさをしあいました。

行基菩薩は、「これは霊木だ」といって、この朽木で観音菩薩像を刻みました。そして、この地に一字を建ててこれを安置しました。

これを中楽院中山寺といい、村人たちの信仰を受けていました。ところが、天正四年十名城落城の際に兵火にかかって焼失したといわれています。



中山寺に由来を持つ中山町にある念仏寺。本堂には、行基菩薩が彫ったと伝えられる阿弥陀仏が安置されています。

※行基菩薩
奈良時代の僧
(668〜749)

出典「てんりの昔ばなし」より

まちまちカレンダー 6月

| 6 / | イベント等 | 時間 | 開催場所 | 担当課等 | くらしの相談 |
|--------|--------------------------------------|----------|----------------|---------------------|--------|
| 1 (木) | 初心者からのパソコン講座 (全6回) | 9 : 30 | 樺本公民館 | 情報政策課 | 心 |
| | いっしょにあそぼう わらべうたと絵本 (全6回) | 10 : 00 | 図書館 | 図書館 | |
| 2 (金) | 赤ちゃんがきた 親子の絆づくりプログラム (・9日・16日・23日) | 10 : 00 | はぐ〜る | 児童福祉課 | 特 |
| 3 (土) | いちよう体操・天理 (・17日) | 8 : 30 | 天理駅前広場ステージコフン | スポーツ振興課 | |
| | 天理大学公開講座 地域研究への招待 (・10日・17日・24日) | 13 : 30 | 文化センター 4階会議室 | 文化センター | |
| | 天理大学まほろばエコロジー講座 | 18 : 00 | 市役所1階ロビー | 天理大学 | |
| | 第21回ふる里ウォッチング ホタルの観察会 | 19 : 30 | 市役所集合 | 環境市民ネットワーク天理 | |
| 4 (日) | 河瀬直美監督 天理に来る | 19 : 00 | 天理駅前広場ステージコフン | 文化振興課 | |
| 5 (月) | | | | | 特 |
| 6 (火) | 県立奈良養護学校「学校見学会」 | 9 : 30 | 県立奈良養護学校 | 県立奈良養護学校 | 若 |
| 7 (水) | 県立二階堂養護学校「学校見学会」 中学部 | 9 : 30 | 県立二階堂養護学校 | 県立二階堂養護学校 | 弁 |
| 8 (木) | | | | | 女心 |
| 9 (金) | ストーリーテラー養成講座 (全8回) | 9 : 40 | 図書館 | 図書館 | 税特 |
| | You&I ロビーコンサート | 12 : 20 | 市役所1階ロビー | 文化センター | |
| 10 (土) | 子どもに対するおはなし会 | 10 : 30 | 図書館 | 図書館 | |
| | てんりミュージックストリート2017 | 12 : 00 | 天理本通り商店街内ほか | てんりミュージックストリート実行委員会 | |
| | 山の辺文化会議 (・17日) | 13 : 30 | 文化センター 4階視聴覚室 | 文化センター | |
| | 第10回大人のためのおもしろ音楽講座 | 15 : 00 | 文化センター 3階文化ホール | 文化センター | |
| 11 (日) | | | | | |
| 12 (月) | | | | | 人行特 |
| 13 (火) | 天理っ子ひろば | 10 : 00 | 嘉幡保育所 | 児童福祉課 | 若 |
| 14 (水) | | | | | 弁 |
| 15 (木) | スポーツ教室 子育て世代のストレッチエクササイズ (・22日ほか全4回) | 11 : 00 | 天理駅南団体待合所 | スポーツ振興課 | 女心 |
| 16 (金) | 小中学校教科書展示会 (～7月14日) | 9 : 00 | 教育総合センター・図書館 | 学校教育課 | 特 |
| | 市民大学 (全8回) | 13 : 30 | 文化センター 3階文化ホール | 文化センター | |
| | 山田町の伝統行事「虫送り」 | 17 : 15 | 市役所集合・山田町 | 生涯学習課 | |
| 17 (土) | 地域づくり推進講座 男子厨房に入る | 9 : 30 | 丹波市公民館 | 丹波市公民館 | |
| | 山の辺の道ボランティアガイド養成講座 | 10 : 00 | 天理駅南団体待合所ほか | 産業振興課 | |
| | 第46回市人権教育推進協議会総会 | 13 : 00 | 文化センター 3階文化ホール | 人権センター | |
| 18 (日) | 日曜検診 | 8 : 30 | 市立メディカルセンター | 市立メディカルセンター | |
| 19 (月) | | | | | 特 |
| 20 (火) | | | | | 司若 |
| 21 (水) | | | | | |
| 22 (木) | 親子で制作遊び | 10 : 00 | 柳本保育園 | 柳本保育園子育てゆとり創造センター天理 | 心 |
| | 市税・国民健康保険料の夜間納付相談 | ～20 : 00 | 市役所1階・2階 | 収税課・保険医療課 | 女 |
| 23 (金) | You&I ロビーコンサート | 12 : 20 | 市役所1階ロビー | 文化センター | 住特 |
| 24 (土) | スロージョギング®体験会 ゆっくり走ってダイエット | 9 : 30 | 天理駅南団体待合所 | スポーツ振興課 | |
| | 土曜子育てサロン | 9 : 30 | はぐ〜る | 児童福祉課 | |
| 25 (日) | 応急手当講習会 | 9 : 00 | 天理消防署 | 天理消防署 | |
| | 子どもに対するおはなし会 | 10 : 30 | 図書館 | 図書館 | |
| 26 (月) | 地域づくり推進講座 コケ玉づくり | 9 : 30 | 朝和公民館 | 朝和公民館 | 特 |
| 27 (火) | | | | | 若 |
| 28 (水) | 親子であそぼう会 そうグループ | 10 : 00 | 柳本保育園 | 児童福祉課 | 弁 |
| 29 (木) | 出前保育「みんなで遊ぼう」 | 10 : 00 | JA二階堂 2階会議室 | 児童福祉課 | 心 |
| 30 (金) | プリザーブドフラワー教室 | 13 : 30 | 人権センター | 人権センター | 特 |

法律相談 (弁護士) **弁**

日時 第1 (女性弁護士)・2・4 水曜日 (祝日・年末年始は変更)
13時～16時10分

場所 122 市民相談室

申込み・問い合わせ 市民協働推進課 (☎内線 429)

法律相談 (司法書士) **司**

日時 第3 火曜日 13時～16時20分

場所 122 市民相談室

申込み・問い合わせ 市民協働推進課 (☎内線 429)

税務相談 **税**

日時 第2 金曜日 13時～16時

場所 122 市民相談室

申込み・問い合わせ 税務課 (☎内線 248・613)

人権相談 **人**

日時 第2 月曜日 (祝日などの場合は第2 火曜日) 12時～15時

場所 122 市民相談室

問い合わせ 人権センター (☎65-0130)

行政相談 **行**

日時 第2 月曜日 (祝日などの場合は第2 火曜日) 13時～16時

場所 123 市民相談室

問い合わせ 市民協働推進課 (☎内線 429)

女性のためのこころの相談 **女**

日時 第2・3 木曜日 9時30分～12時30分

第4 木曜日 13時～16時

場所 男女共同参画プラザ2階相談室

申込み・問い合わせ 男女共同参画課 (☎68-2666)

女性のためのこころの電話相談 (☎62-8801)

日時 第1・2・3 木曜日 13時～16時

問い合わせ 男女共同参画課 (☎68-2666)

男性のためのこころの電話相談 (☎62-8801)

日時 第4 木曜日 18時～21時

問い合わせ 男女共同参画課 (☎68-2666)

消費生活相談

日時 毎日 10時～12時 / 12時45分～16時

場所 消費生活センター (☎内線 770・785)

住宅相談 **住**

日時 第4 金曜日 13時～16時

場所 122 市民相談室

申込み・問い合わせ 住宅課 (☎内線 308)

心配ごと相談 **心**

日時 毎週木曜日 9時～15時

場所 122 市民相談室

問い合わせ 社会福祉協議会 (☎61-2200)

家庭児童相談

日時 毎日 8時30分～17時15分

場所 家庭児童相談室

問い合わせ 家庭児童相談室 (☎内線 772)

母子貸付相談

日時 随時

場所 中和福祉事務所

問い合わせ 中和福祉事務所 (☎0744-48-3020)

母子生活相談

日時 毎日 8時30分～17時15分

場所 家庭児童相談室

問い合わせ 家庭児童相談室 (☎内線 772)

教育相談

日時 毎日 9時～17時

問い合わせ 教育総合センター内いちょうの木テレホ

ン (☎63-3255)

特別支援教育相談 **特**

日時 毎週月・金曜日 13時～17時

場所 教育総合センター

問い合わせ (☎63-0316)

子ども・若者総合相談窓口「夢てんり」 **若**

日時 毎週火曜日 9時～17時

場所 御経野コミュニティ センタ 2階相談室

申込み・問い合わせ 教育総合センター (☎62-4222)

4/1 大和神社のちゃんちゃん祭り

ちゃんちゃん祭りが今年も行われ、中山町の御旅所まで神輿を中心とした行列で練り歩く「お渡り」には、華やかに彩られた行列を觀ようと多数の見物人が訪れ、ちゃんちゃんと鉦を鳴らしながら歩く列に付いて歩いていました。



4/5 子どもの安全を願い 黄色いワッペンを贈呈

子どもたちに交通安全をよびかけ、保護者やドライバーへの注意を喚起するため新小学1年生に黄色いワッペンを配布する事業のため、当事業を行っている株式会社みずほフィナンシャルグループ、損害保険ジャパン日本興亜株式会社、明治安田生命保険相互会社、第一生命保険株式会社の4社が市長を訪問し、ワッペンの贈呈が行われました。

4/6 フィンスイミングで 大学世界選手権へ

3月に行われた「第13回フィンスイミング日本学生選手権大会」男子50mサーフィス部門で第3位を獲得した天理大学2年生の西尾真選手が市長を表敬訪問しました。また西尾選手は4月21日からポーランドで開催された世界選手権大会へ日本代表として出場しました。



4/6 春の交通安全県民運動出発式

天理駅前広場ステージコフンで「春の交通安全県民運動」の出発式が開催されました。オープニングは、西中学校吹奏楽部によるウェルカム演奏とキッズポリスの元気な踊りで出発式を盛り上げました。参加した女性は、「交通安全について改めて考えるよい機会になったと思います」と話していました。



4/11 元気いっぱい、入園式

市内の幼稚園・こども園で入園式がありました。やまだこども園では3人の入園児たちが時折、不安そうな表情を見せるも、名前を呼ばれると元気よく返事をし、これから始まるこども園生活を楽しみにしていました。

4/11 人権を確かめあう日

第29回4.11「人権を確かめあう日」県内一斉集会があり、本市では、龍谷大学法学部教授の金尚均キムサンギョン氏が「ヘイトスピーチとは何か」をテーマに、記念講演を文化センターで開催しました。



4/12 ノルディックウォークで健康寿命をのばそう

健康寿命をのばすのに適したノルディックウォークの体験회가、天理駅南団体待合所及び駅前広場コフンで行われました。

講師の三木博氏により、基礎や効果について説明を受けた後、みんなで歩いて練習しました。参加者は「膝などへの負担が軽いと感じます」と話していました。

4/14 健康遊具を体験

天理駅前広場コフン内に設置された健康遊具を体験しながら、効果的な運動方法について天理大学体育学部の人々による説明を受けられる体験会が開催され、神谷宣広教授・塚本順子教授及び同学部の学生らが遊具毎に説明しました。参加者は「正しい使い方が聞けてよかった」と話していました。



4/15

天理魅力の食材とイタリア料理の共演

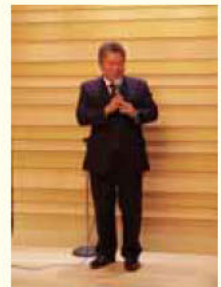

奈良公園内の奈良春日野国際フォーラム裏にあるレストラン オルケストラータで、天理の豊かで素晴らしい食材を使ったシェフ自慢のイタリア料理によるおもてなしがありました。料理と併に出されたお酒は、“オール天理”で作られた「氷室のさと」です。稲田光守氏は、「本当に素晴らしい機会に感謝します。食事が進む酒づくりを心掛けました」と挨拶しました。また、市からのプレゼントとして、職員によるピアノの生演奏を披露しました。



4/15

日米ともだちコンサート天理

天理大学アルスジャズオーケストラと在日米軍第七艦隊音楽隊のクインテット「Shonan Brass」がステージコフィンで共演しました。アニメのテーマソングや懐かしい楽曲などが演奏され、鑑賞した人は「気軽に音楽に触れることができ満足です」と話していました。

4/16

食べて福興！ 東北支援まつり開催

東日本大震災の被災地復興支援として、天理文化の会が主催する東北支援祭りが天理駅前広場コッパンで開催されました。

食を通して支援することをコンセプトに、当日は多くの出店が並び、たくさんの方が訪れました。またダンスや歌などのステージも披露され、快晴の空の下盛り上がっていました。



4/21

長岳寺 釜の口れんぞ

天下泰平、五穀豊穡を願い、弘法大師の命日である 21 日に長岳寺で長岳寺春季大法会（釜の口れんぞ）が執り行われました。

弘法大師しょうみえい正御影供ほうきゆうで行者問答ほうきゆう・法弓作法ほうきゆう・法斧作法ほうきゆうが披露された後、柴灯大護摩供さいとうだいごまくが行われ、燃え盛る炎と立ち上る煙の迫力に観客は魅入っていました。

4/22 子ども食堂ってなに？



地域の大人が子ども達に無料や安価で食事を提供し、貧困や孤食の子どもが安心して過ごせる場所をつくる「子ども食堂」の取組が本市でも始まっています。取組の紹介及び協力者を募るため、天理駅南団体待合所でシンポジウムが開催されました。

4/24 100歳を迎えた大面氏を表敬訪問

百歳を迎えられた川原城町の大面静子氏を市長が、お祝いするため訪問しました。長寿の秘訣を「家族賑やかが一番です」と話し、近隣の人は「声をかけるとちゃんと名前を覚えてくれています」と日々の健康な様子を話していました。



4/25 大阪ガスグループから運動遊具を寄贈

大阪ガスグループが社会貢献活動として昭和 56 年から続けている「小さな灯」運動により、市に運動遊具が寄贈されることになり、寄贈式が市役所で行われました。大阪ガス株式会社の奈良地区支配人である速水英樹氏は「小さい力が継続し積み重ねることによって、大きな力にしていきたい」と話していました。



4/25 天理高校ホッケー部が表敬訪問

天理高校ホッケー部が第 48 回全国高校選抜ホッケー選手権大会において、男子が 2 年連続の優勝、女子が第 3 位となり、結果報告のため市長を訪問しました。竹林浩斗・小川華季両主将は「残りのタイトルで優勝を狙っていききたい」と意気込みを見せていました。





コフン6月のイベント

天理駅前広場コフンがオープンしてから2カ月が経ちました。連日たくさんの人でにぎわい、様々なイベントも開催されています。6月のイベントスケジュールの一部を紹介します。

ステージコフン

いちよう体操・天理

6月3日(土)・17日(土)
8:30~8:45 ※毎月第1・第3土曜日
内容:「いちよう体操・天理」を行います
料金:無料
対象:年齢等問わず
問い合わせ:スポーツ振興課(☎551)

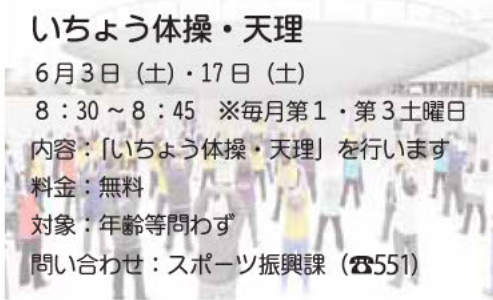

SDC BAILAR in天理

6月4日(日) 13:00~15:00
内容:高校生のみで結成された「SDC」が天理を盛り上げるために踊ります
料金:無料
問い合わせ:090-6201-4246 (SDC)



第17回山の辺ゴスペルフェスティバル

6月3日(土) 13:30~16:30
内容:リニューアル前の天理駅前広場でも開催されていた山の辺ゴスペルフェスティバルが、今度はステージコフンで開催!ゴスペルグループが多数集まり、多彩な歌声を本格的に響かせます
料金:無料
問い合わせ:0744-42-7818/090-6518-5726 (山の辺キリスト教会)



みんなで・天理で・映画をつくる ナラティブ2018キックオフイベント

~映画の力で街を元気に!~
6月4日(日) 17:00~20:30
内容:世界的映画作家河瀬直美氏と市長がトークショーで映画の魅力を発信!自転車発電の映画上映会、リトル縁日もあるよ!
料金:無料(縁日の売店は有料)
問い合わせ:文化振興課(☎867)



photographed by
LESLIE KEE

てんりミュージックストリート2017

6月10日(土) 12:00~19:00(予定)
内容:さまざまなジャンル、穏やかな旋律から盛り上がるナンバーまで、音楽で街を活気づけます!非日常空間をお楽しみください♪
料金:無料
※本通り商店街・三島商店街・産業振興館でも開催
問い合わせ:63-4868 てんりミュージックストリート実行委員会事務局(天理市本通り商店街協同組合事務所内)

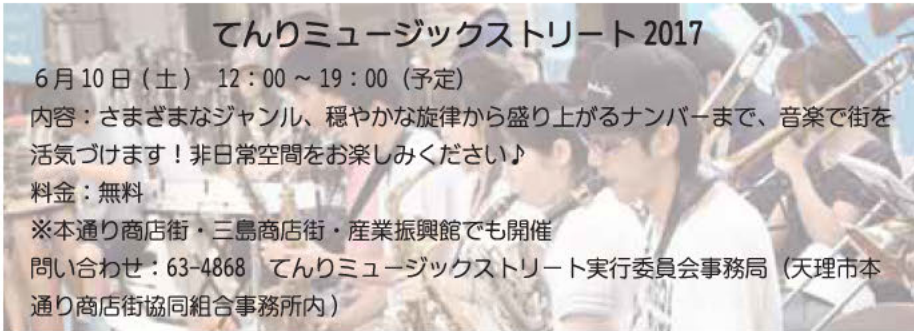

南団体待合所

Tenri English Village

(天理英語村)
・一般クラス(中学生から大人まで)
6月3日(土)・17日(土)、7月1日(土)
16:00~17:15
・こどもクラス(小学生)
6月10日(土)、24日(土)
14:45~16:00
内容:会話は英語オンリー!小学生から大人まで英語を使うことの楽しさを体験できます
料金:プレオープン期間(~7月1日)は無料
問い合わせ:tev@sta.tenri-u.ac.jp(天理大学国際交流センター 天理英語村係)



スポーツ教室~子育て世代のストレッチエクササイズ~

6月15日(木)、22日(木)
7月6日(木)、13日(木)
11:00~12:15
内容:真美健康体操インストラクター西田智恵子氏による、子育て世代を対象にしたストレッチ教室
料金:1,000円
参加人数:20人
問い合わせ:スポーツ振興課(☎551)



スロージョギング®体験会

6月24日(土) 9:30~12:00
内容:とにかくゆっくり、無理なく走ってダイエットしませんか(講義と実技)。体力アップにも効果的です。
定員:50人(先着順) 料金:500円
講師:田中宏暁氏(福岡大学教授)
問い合わせ:スポーツ振興課(☎551)

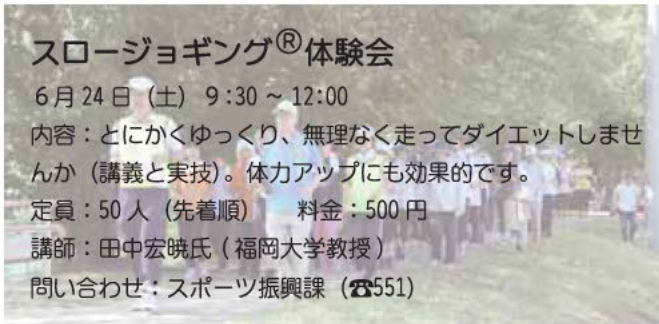

今月の表紙

ステージコフンで行われた「カルメラライブ」

人の動き

人口/66,501人(+695) 男/32,591人 女/33,910人
世帯数/30,013世帯(+811) 4月末日現在()は前月比